REVISTA DIGITAL - Circulação Semanal às Sextas-feiras - Ano XXXVII - nº 1.955 - De 27/11 a 03/12/2026

EM DIA

+ IMPRUDÊNCIA

Registros de acidentes de trânsito sobem 53% em Ourinhos, aponta balanço divulgado pela GCM



1º COMTOUR FEST

COMTUR e SEDETT vão promover o 1º COMTOUR FEST para comemorar o aniversário de Ourinhos

CADÁVER ENCONTRADO

Jovem é encontrado morto com sinais de violência em casa abandonada

NOVA SECRETÁRIA

Sylvia Yara Cintra Mattar é anunciada como secretária dos Direitos da Pessoa com Deficiência em Ourinhos

AÇÃO CONTRA O CRIME

Polícia Civil deflagra operação contra associação criminosa especializada em furtos a joalherias

BALANÇO POSITIVO

Ourinhos Saneamento completa dois anos com avanços históricos no saneamento

NOVA CERTIFICAÇÃO

Santa Casa de Ourinhos recebe certificação internacional por qualidade no atendimento a pacientes com AVC

NATAL DOS SONHOS

Compras no comércio de Ourinhos valem R$ 20 mil em prêmios



EN DIA

Ajude a Revista Digital da região a chegar a mais pessoas.

01 Toda semana, preparamos cada edição com **carinho, qualidade** e **profissionalismo.**

02 Agora precisamos da sua ajuda: **indique** para um amigo, vizinho ou colega de trabalho.

03 Assim, ele também poderá receber **gratuitamente, toda sexta-feira**, a melhor Revista Digital da região.

CONTEÚDO DE QUALIDADE | MAIS PESSOAS CONECTADAS | UMA REGIÃO MAIS FORTE

É grátis. É toda sexta. | EN DIA

EN DIA

A REVISTA DIGITAL DA NOSSA REGIÃO

NOSSOS CANAIS DE COMUNICAÇÃO

@endianegociao

classificadosnegociao

14 98109-6000

endianegociao

www.negociao.com.br

@endianegociao

negociao3@gmail.com

endianegociao

Expediente EN DIA

Rede de Comunicação **EN DIA & NEGOCIÃO**
CNPJ: 35.886.957/0001-61

Jornalista Responsável: Hernani Corrêa
MTB nº 37.145

Redação: Rua Pedro Marques Leão, nº 1.715
Jardim Paulista - Ourinhos/SP

Atendimento preferencial por **Telefone, WhatsApp ou email**.
Se preferir, solicite a visita de um representante.

Artigos de opinião são de inteira responsabilidade de seus autores e não correspondem necessariamente à opinião da Revista EN DIA

BALANÇO POSITIVO

Ourinhos Saneamento completa dois anos com avanços históricos no saneamento



A Ourinhos Saneamento passou a utilizar hipoclorito de sódio produzido na própria Estação de Tratamento de Água (ETA) para melhorar sua eficiência

Concessionária registra mais de 207 mil atendimentos, amplia investimentos, reduz perdas de água e avança em obras que vão transformar o saneamento de Ourinhos

Assessoria de Comunicação

A Ourinhos Saneamento comemora dois anos de atuação no município apresentando resultados expressivos na modernização dos serviços de água e esgoto. Desde o início da concessão, a empresa realizou mais de 207 mil atendimentos à população, gerou 237.698 Ordens de Serviço e alcançou índice de aprovação de 77,7% da população ourinhense, resultado que supera antecipadamente a meta prevista contratualmente para ser atingida apenas no 10º ano de concessão.

Entre os principais destaques está a produção de mais de 40,6 milhões de metros cúbicos de água tratada, garantindo abastecimento para 100% da população. No período, foram realizadas 13.504 análises de qualidade da água, com 97,23% dos resultados dentro dos padrões estabelecidos pelo Ministério da Saúde.

As equipes operacionais atuaram de forma ininterrupta, realizando 16.138 reparos de vazamentos nas redes públicas e 11.978 intervenções em cavaletes e ramais domiciliares. Esses trabalhos contribuíram para reduzir as perdas de água na distribuição de 61% (início da concessão) para 48% atualmente.

Os desafios ainda são grandes, mas vêm sendo superados dia após dia, por meio do comprometimento das equipes em cada intervenção realizada. Esse trabalho contínuo tem permitido não apenas a melhoria dos indicadores operacionais, mas também a formação e o desenvolvimento de profissionais cada vez mais qualificados, preparados para atender às demandas do saneamento com segurança, eficiência e responsabilidade.

O objetivo permanente é a busca pela excelência na prestação dos serviços e a entrega de resultados que gerem benefícios concretos para a população de Ourinhos.

A modernização do sistema incluiu a implantação do sistema Hidrogeron na ETA da Vila Brasil e implantação de um Centro de Controle Operacional (CCO), responsável pelo monitoramento em tempo real da produção, distribuição, reservação e qualidade da água.



Com o controle de pressão da água, as perdas foram reduzidas de 61% para 48% desde o início da concessão

No esgotamento sanitário, a concessionária avança na implantação de duas novas Estações de Tratamento de Esgoto (ETEs), com previsão de investimentos de R$ 73 milhões. A ETE Rio Pardo já possui licença emitida pela CETESB e está em fase final de preparação para início das obras.

A empresa também ampliou os canais de atendimento, registrando mais de 73 mil contatos pelo call center, 57 mil interações via WhatsApp e mais de 66 mil atendimentos presenciais.

Além disso, promoveu ações de educação ambiental, incluindo a campanha "Esgoto Não é Lixeira. Não Alimente Esse Monstro", levada às escolas municipais de ensino fundamental I, ensinando de forma lúdica os cuidados que temos que ter com nossa rede de esgoto.

Os resultados consolidam uma nova etapa para o saneamento de Ourinhos, marcada por investimentos, modernização operacional, ampliação da qualidade dos serviços e foco no atendimento à população. Os desafios permanecem grandes, mas estão sendo vencidos diariamente graças ao empenho das equipes e à dedicação demonstrada em cada atividade executada.



A Ourinhos Saneamento fez mais de 207 mil atendimentos à população, gerou 237.698 Ordens de Serviço e alcançou índice de aprovação de 77,7% da população ourinhense



16.138 vazamentos reparados pelas equipes operacionais, reforçando a qualidade dos serviços prestados pela Ourinhos Saneamento



A descoberta e eliminação de vazamentos tem sido constante







Com o controle de pressão da água, as perdas foram reduzidas de 61% para 48% desde o início da concessão



Agilidade e cuidado 11.978 intervenções em cavaletes e ramais domiciliares



Com licença da CETESB emitida, a ETE Rio Pardo se prepara para o início das obras


Senac
AIOR
ASSOCIAÇÃO DAS INDÚSTRIAS DE OURINHOS E REGIÃO
TPG
INTELIGÊNCIA EM PESSOAS
CONVIDAM PARA O
FÓRUM EMPRESARIAL
OURINHOS 2026
Sua empresa está preparada para os desafios de 2027?
08 DEZEMBRO
19h Coffee break
19h30 Palestra
Senac Ourinhos
EVENTO GRATUITO
Inf.: (14) 99760-0755
Apoio:
REDE DE COMUNICAÇÃO
EN DIA
NEGOCIÃO

TURMA DA AÇÃO

Projetos nas comunidades fortalecem licença social de emrpesas que investem em cultura



A Turma da Ação conta com espetáculos de padrão profissional, com elenco qualificado, cenografia elaborada e estrutura técnica completa

Com 150 mil crianças e adolescentes beneficiados em 16 estados, Turma da Ação leva teatro educativo a escolas públicas e conecta investimento empresarial à transformação social

Assessoria de Comunicação

A cultura pode ser uma ferramenta de educação, cidadania e aproximação entre empresas e comunidades. Com essa proposta, a Turma da Ação leva espetáculos teatrais educativos a escolas públicas, utilizando a linguagem artística para abordar temas importantes na formação de crianças e adolescentes. O projeto já realizou mais de 1.000 apresentações, beneficiou 150 mil crianças e adolescentes e passou por mais de 100 cidades de 16 estados brasileiros.

Além de ampliar o acesso à cultura e à educação, iniciativas como essa contribuem para fortalecer os vínculos entre empresas e os territórios onde atuam. É uma dimensão da chamada licença social para operar, conceito relacionado à confiança e à aceitação construídas ao longo do tempo por meio do diálogo e de ações que geram benefícios concretos para a população.

"A cultura aproxima as pessoas de assuntos importantes para a vida cotidiana, mas nem sempre trabalhados de maneira prática nas escolas. Quando o teatro chega ao ambiente escolar, a criança aprende, participa, absorve e propaga a experiência com amigos e familiares. Para as empresas, apoiar iniciativas como essa é transformar recursos em oportunidades de aprendizado e contribuir com as comunidades", afirma Paulo Cordeiro, um dos fundadores da Turma da Ação.

FORMAR CIDADÃOS - Com espetáculos presenciais de aproximadamente 40 minutos, a Turma da Ação atende escolas públicas com montagens que contam com atores qualificados, cenografia e sonorização. O projeto reúne oito espetáculos: Sonho de um Circo, O Banquete do Gigante, Vrum, Vrum; Trânsito Legal, Missão Natureza, Escola de Vilões, A História da Água, O Caminho e Mundo Digital.

As histórias abordam temas como convivência, cidadania, segurança no trânsito, preservação ambiental, uso responsável da tecnologia, educação financeira, bullying, inclusão e alimentação. Os conteúdos dialogam com competências previstas na Base Nacional Comum Curricular (BNCC) e com os Objetivos de Desenvolvimento Sustentável (ODS) da Organização das Nações Unidas (ONU).

Relatos de diretores e professores apontam que as apresentações despertam o interesse dos estudantes e favorecem o aproveitamento dos conteúdos. Em algumas escolas, os temas são retomados pelos educadores em sala de aula, ampliando o alcance da experiência teatral. Cristiane Gualberto Mota e Andréia Gaeta de Pontes Geraldo, gestoras da Escola Ercílio Custódio, em Santo Antônio da Platina, destacam o potencial do teatro

como ferramenta de aprendizagem. “As crianças ficam encantadas e aprendem brincando, se divertindo com temas que são muito relevantes”, ressaltam.

“O teatro cria uma oportunidade para que a criança se envolva com o conteúdo de uma forma diferente. Ela acompanha uma história, identifica situações do cotidiano e pode refletir sobre as próprias atitudes. Quando o espetáculo também inspira o professor a retomar o assunto em sala de aula, o aprendizado ganha continuidade”, destaca Cordeiro.

MODELO ITINERANTE AMPLIA O ALCANCE DO INVESTIMENTO - A estrutura itinerante permite que os espetáculos circulem por diferentes cidades e escolas, de acordo com o planejamento dos patrocinadores. O formato amplia o alcance territorial dos investimentos e possibilita alinhar as apresentações às prioridades de atuação social de cada empresa, com resultados percebidos tanto pelas organizações parceiras quanto pelas comunidades atendidas.

Entre as empresas que já estabeleceram parcerias com a Turma da Ação estão Bayer, Ecorodovias, Ecovias, Eixo SP, Banco Toyota, Ultragaz e ArcelorMittal. Para a EcoVias Capixaba, esse modelo de projeto está alinhado à estratégia de conscientização da empresa.

“Entendemos que a melhor forma de promover educação no trânsito é conversar com as crianças. Por isso, em nossos eventos, os adultos sempre chegam pelas mãos das crianças, daí a opção por educar de forma lúdica. O Vrum, Vrum tem alta aderência a essa estratégia à medida que difunde informações relevantes por meio de um teatro divertido e interativo”, afirma Cintia Coelho Dias, coordenadora de Comunicação Institucional da EcoVias Capixaba.

A Ecorodovias também destaca o papel da iniciativa na formação de comportamentos seguros. “Ao impactar crianças em escolas públicas, o projeto contribui para a disseminação de comportamentos seguros no trânsito, fortalecimento da cidadania e valorização da vida. É uma iniciativa que reforça nosso compromisso com a construção de comunidades mais seguras e está diretamente conectada à nossa estratégia socioambiental”, afirma Renato Expedito Fragoso, analista sênior de Sustentabilidade da empresa.



Com o tema “O Sonho de um circo”, a Turma da Ação ensina educação financeira

Para o Grupo Águia Branca, outro parceiro, o projeto Turma da Ação representa o compromisso com a construção de um futuro mais sustentável. *“Ao longo desses seis anos, temos contribuído para levar a educação ambiental a crianças e jovens, despertando a consciência sobre a importância da preservação do meio ambiente e incentivando atitudes que fazem a diferença na sociedade. Acreditamos que a transformação começa pela educação e que investir nas novas gerações é essencial para construir um futuro melhor”,* afirma Rafael de Jesus, coordenador de Sustentabilidade no Grupo Águia Branca.

Paulo Cordeiro, um dos fundadores da Turma da Ação, ressalta que a possibilidade de circulação é um diferencial do projeto. “Quando um projeto é planejado para circular, o investimento pode alcançar diferentes públicos e localidades, multiplicando as oportunidades de acesso à cultura e à educação”, afirma.

INCENTIVO FISCAL PODE APROXIMAR EMPRESAS DE PROJETOS CULTURAIS - Além do patrocínio direto, projetos culturais podem ser viabilizados por mecanismos de incentivo fiscal, conforme as regras de cada programa e a situação tributária da empresa. Esses instrumentos permitem que organizações destinem recursos a iniciativas aprovadas e aptas a captar patrocínio, utilizando os benefícios previstos na legislação.

A participação exige atenção aos critérios, limites de destinação, prazos e procedimentos de prestação de contas. Por isso, é importante que as empresas avaliem as modalidades disponíveis com apoio das áreas fiscal e contábil.

A Turma da Ação apresenta seus espetáculos, formatos de atendimento e possibilidades de parceria no site **www.turmadaacao.com.br**, que reúne informações para organizações interessadas em apoiar a iniciativa.

Ao unir teatro, educação e circulação nacional, o projeto demonstra como o investimento empresarial em cultura pode ampliar oportunidades de aprendizado e contribuir para relações mais próximas e duradouras entre empresas e comunidades.



COLÉGIO SANTO ANTÔNIO

desde 1947

Onde valores ganham o mundo.

Great Place to Study

MATRÍCULAS ABERTAS 2027



Educação Infantil
Aqui começam os valores.

(14) 3302-1209

csaourinhos.com.br

HÁBITO DE LEITURA

O futuro do livro e da leitura no Brasil

Visões mais pessimistas apontam para o fechamento das livrarias de rua

Josana Ferreira Bassi de Moura

A chegada dos dispositivos eletrônicos, das novas tecnologias, dos novos formatos de livros nos tem feito olhar com preocupação para o futuro do livro e da leitura.

Haveria nos últimos tempos, de fato, algo que motivasse a nossa preocupação? Visões mais pessimistas apontam para o fechamento das livrarias de rua, denunciam que há bibliotecas em número insuficiente, argumentam que as pessoas estão vidradas nas telas e sem interesse pelos livros.

Os otimistas, por sua vez, mencionam o crescimento dos clubes de leitura, a presença constante de leitores e influenciadores indicando livros e sugerindo leituras, o aumento de pequenas editoras publicando novos autores, a utilização das redes para a divulgação da produção literária mais recente, o sucesso de vendas de livros nas feiras de livros e bienais.



A revolução digital tem se mostrado um desafio e uma descoberta de novas vozes

Afinal, estamos perdendo ou conquistando leitores? O futuro é preocupante?

Para tentar antever o futuro, talvez fosse interessante esboçar rapidamente a situação do livro e da leitura nos últimos tempos. Para isso, recorro à pesquisa Retratos da Leitura, do Instituto Pró-Livro, em sua 6ª e última edição, de 2024 que, como de costume, analisa o comportamento dos leitores.

Segundo a pesquisa:

- Houve uma perda de 7 milhões de leitores;

- 53% dos entrevistados se declara não-leitor;

- Há uma queda na média de livros lidos de 2019 (4,95 livros) a 2024 (3,96 livros) por pessoa entre os 47% que se declaram leitores;

- Sobre a indicação dos livros lidos, 20% atenderam a indicações de professores, 19% às indicações de amigos e 8% viram os livros no You Tube, Instagran, Facebook ou outras redes sociais;

- 38% dos entrevistados já leram livros digitais;

- Quanto ao dispositivo usado para a leitura de livro digital, 75% usam o celular, 28% usam o computador, 9% usam os leitores digitais, 8% usam ipad ou tablet;

- 83% baixam os livros gratuitamente na internet e 23% pagam pelo download;

- Quanto ao formato do último livro lido, 83% leram em livros em papel e 16% em livros digitais;

- 57% preferem o livro de papel, 22% preferem o digital e 21% dizem que tanto faz;

- Sobre a percepção que têm da leitura em livros digitais, 68% dizem que interrompem mais a leitura, 53% dizem que é mais difícil se concentrar, 23% conseguem ler por mais tempo;

- No que diz respeito a formas de acesso aos livros, 47% afirmam que compram livros, 22% leem livros presenteados, 16%



leem livros emprestados nas bibliotecas escolares, 16% leem livros baixados na internet;

- 35% dos entrevistados nunca compraram um livro;

- 75% nunca frequentaram bibliotecas;

- As bibliotecas mais frequentadas foram as escolares (45%), as universitárias (13%) e as públicas (44%).

Do que aparece aqui exposto, o que podemos prospectar para o futuro?

Talvez possamos apontar uma mudança no perfil do leitor cuja leitura não mais se restringe aos livros (físicos ou digitais), mas se se estende aos blogs, aplicativos, redes sociais. Em decorrência do uso frequente desses novos formatos, os leitores parecem mais preparados para a leitura de textos curtos, hipertextos, comentários e mensagens.

Por isso, o que se vê é um aumento de textos curtos e fragmentados nos ambientes digitais. Vídeos e filmes também aparecem como preferidos, especialmente os de curta duração.

A leitura tradicional parece estar dando lugar ao entretenimento rápido e acessível.

As novas tecnologias vieram para ficar e parece inteligente fazer delas aliadas do nosso projeto de ampliação do acesso aos livros e à leitura. Isso parece já estar acontecendo quando vemos como os livros, a leitura/escrita tem marcado presença nas redes sociais.

Um outro dado auspicioso é o crescimento dos clubes de leitura (presenciais ou online) com curadorias interessantes e, muitas vezes, orientados aos que ainda não estão muito próximos dos livros. São encontros formativos, socializantes e potencialmente políticos com diferentes pontos de vista.

A revolução digital tem se mostrado um desafio e uma descoberta de novas vozes. A leitura como prática social parece estar em risco quando observamos que textos mais exigentes oferecem grandes dificuldades aos leitores acostumados à cultura da imagem.

Países desenvolvidos têm insistido em medidas de regulação do uso de tecnologias para crianças e adolescentes, deixando um pouco de lado os dispositivos eletrônicos e voltando para os livros físicos.

Formar leitores é um projeto de sociedade, oferecendo uma certa resistência ao predomínio do visual, preservando as bibliotecas públicas e fortalecendo os professores.





Os otimistas, mencionam o crescimento dos clubes de leitura, a presença constante de leitores e influenciadores indicando livros

Formar leitores é um projeto de sociedade, oferecendo uma certa resistência ao predomínio do visual, preservando as bibliotecas públicas e fortalecendo os professores

Talvez seja necessário repensar o papel das bibliotecas e sua interação com a comunidade. Talvez devam ser reinventadas como centros de convivência, aprendizado e cultura, segundo o entendimento do que a comunidade valoriza.

Talvez um espaço de atenção aos usuários, voltado para o prazer da leitura sem privar o leitor de uma experiência reflexiva com textos mais exigentes.

EM OURINHOS - Em Ourinhos, um grupo de pessoas amantes da leitura, do livro e das bibliotecas e sem quaisquer outros interesses, tem se dedicado a promover ações de favorecimento do acesso aos livros nas bibliotecas públicas locais.

Um Plano do Livro, Leitura, Literatura e Bibliotecas foi construído e foram feitos contatos com diferentes entidades ligadas à Cultura e à Educação, inclusive à FATEC.

O objetivo desse grupo de leitores é tornar nossas bibliotecas conhecidas, frequentadas e cuidadas.

Vamos conversar sobre este assunto?


SUA CASA
INTEIRA
CONECTADA
COM MAIS
VELOCIDADE.
OFERTA DO MÊS DO CONSUMIDOR
600
mega
+
Wi-Fi 6
50%
DE DESCONTO
por apenas
R$ 49,95*
POR 3
MESES
Contrate Online
CABONNET
*Após 3º mês: R$ 99,90

CÃOMINHADA SESI OURINHOS

2ª Cãominhada SESI Ourinhos une lazer, bem-estar animal e solidariedade em manhã especial para toda a família



A iniciativa tem como objetivo fortalecer os laços entre tutores e seus pets, incentivar hábitos saudáveis e disseminar informações sobre guarda responsável e bem-estar animal

Assessoria de Comunicação

No dia 29 de novembro de 2026, o CAT SESI Ourinhos realiza a 2ª Cãominhada SESI Ourinhos, um evento gratuito que promete reunir tutores, famílias e seus cães em uma manhã de convivência, atividade física, conscientização e solidariedade. A programação tem início às 9h e contará com caminhada, espaço de apoio aos participantes e uma campanha de arrecadação de ração para ajudar animais das ONGs da cidade.

A iniciativa tem como objetivo fortalecer os laços entre tutores e seus pets, incentivar hábitos saudáveis e disseminar informações sobre guarda responsável e bem-estar animal. Além da caminhada, os participantes poderão contribuir com a Campanha SESI de Arrecadação de Ração para Cães, que destinará as doações a instituições e protetores independentes da região.

COMO PARTICIPAR - Os ingressos são gratuitos, limitados e devem ser reservados exclusivamente pelo site MEU SESI. Embora a participação seja gratuita, o SESI recomenda a doação voluntária de 1 kg de ração para cães, que será destinada à campanha solidária promovida durante o evento.

QUEM PODE PARTICIPAR

- A Cãominhada é aberta aos clientes do SESI e à comunidade em geral. Podem participar:

- Tutores maiores de 18 anos;
- Crianças e adolescentes acompanhados por pais ou responsáveis;
- Cães de qualquer porte, desde que estejam em condições adequadas de saúde e comportamento para participação em eventos coletivos.

PERCURSO PENSADO PARA TODA A FAMÍLIA - A caminhada será realizada em trajeto previamente definido pela organização, com características que favorecem a participação de pessoas de todas as idades e cães de diferentes portes.

CARACTERÍSTICAS DO PERCURSO:

- Distância aproximada de 1,2 km;
- Duração estimada entre 30 e 60 minutos;
- Ritmo leve e confortável para famílias e pets;
- Parada programada para descanso e hidratação na metade do percurso.

Durante todo o trajeto, os participantes contarão com suporte da equipe organizadora para garantir uma experiência segura e agradável. Cuidados essenciais para os pets.

PARA PARTICIPAR, OS CÃES DEVEM:

- Estar em boas condições de saúde;
- Possuir vacinação atualizada;
- Não apresentar doenças infectocontagiosas;
- Ter comportamento compatível com ambientes coletivos;
- Não estar no período de cio, no caso das fêmeas;
- Utilizar equipamentos de segurança exigidos por lei, incluindo focinheira quando aplicável.

A organização poderá impedir a participação ou solicitar a retirada de qualquer animal que apresente riscos à segurança ou ao bem-estar coletivo.

RESPONSABILIDADE DOS TUTORES - O tutor é o responsável integral pela condução, saúde, segurança e comportamento do animal durante toda a programação. Entre as principais orientações estão:

- Manter o pet sempre com guia, coleira ou peitoral;
- Não permitir que o animal circule solto;
- Recolher os dejetos e realizar o descarte correto;
- Garantir hidratação e conforto ao pet;
- Observar sinais de cansaço, estresse ou mal-estar;
- Interromper a participação caso o animal apresente desconforto.

Também é recomendado que todos os cães utilizem identificação contendo nome do animal e telefone para contato com o tutor.

ESTRUTURA DE APOIO - Para proporcionar conforto e segurança aos participantes, o evento contará com:

- Pontos de hidratação para os animais;
- Área de sombra e descanso;
- Equipe de apoio e orientação;
- Kit básico de primeiros socorros para atendimentos iniciais.

CAMPANHA DE ARRECADAÇÃO DE RAÇÃO - Um dos destaques da programação será a campanha solidária de arrecadação de ração para cães. A ação tem como objetivo apoiar instituições de proteção animal e protetores independentes da região, contribuindo para a alimentação e o cuidado de animais resgatados ou em situação de vulnerabilidade.

A recomendação é que cada participante leve pelo menos 1 kg de ração para cães, fortalecendo o caráter social da iniciativa.

USO DE IMAGEM - Durante o evento poderão ser realizados registros fotográficos, gravações de vídeo e captação de áudio dos participantes e dos animais presentes. Ao efetuar a inscrição e participar da atividade, os participantes autorizam o uso desses registros pelo SESI-SP para fins institucionais, promocionais e de divulgação.

SERVIÇO: 2ª Cãominhada SESI Ourinhos
Data: 29 de novembro de 2026
Horário: 9h00
Local: CAT SESI Ourinhos
Inscrições: Aplicativo MEU SESI
Doação sugerida: 1 kg de ração para cães




CRESOL
SEGUROS
PARA PROTEGER
TODOS OS
MOMENTOS
DA VIDA.

UNIFIO NO CENSO

UNIFIO marcou presença no Encontro Nacional do Censo da Educação Superior



Encontro abordou temas relevantes sobre a educação superior

O evento reuniu representantes de instituições de ensino de todo Brasil

Rose Pimentel Mader

O Centro Universitário de Ourinhos – UNIFIO (www.unifio.edu.br) marcou presença no Encontro Nacional 2026 do Censo da Educação Superior, realizado em Brasília (DF), no período de 3 a 5 de novembro.

O UNIFIO foi representado pela procuradora institucional, Luciane Aparecida Mariano e pela cientista de dados, Thais Garcia.

Luciane e Thais foram agraciadas com a publicação de um trabalho no Relatório de Boas Práticas do Instituto Nacional de Estudos e Pesquisas Educacionais Anísio Teixeira (INEP).

O evento reuniu representantes de instituições de ensino de todo Brasil e a participação do UNIFIO demonstra o reconhecimento pelas boas práticas educacionais que contribuem para a excelência do ensino superior, comprovada pelas melhores avaliações do Ministério da Educação (MEC).

A programação do Encontro englobou diversos temas relevantes, apresentados por especialistas do Ministério da Educação e demais instituições, para orientar as experiências educacionais e contribuir para superar os novos desafios da educação superior.

A IMPORTÂNCIA DO CENSO DA EDUCAÇÃO SUPERIOR - O Censo da Educação Superior constitui pesquisa oficial sobre instituições, cursos, docentes e estudantes da educação superior brasileira. Seus dados subsidiam a formulação, o monitoramento e a avaliação de políticas públicas, além de apoiar processos de gestão, planejamento e pesquisa em âmbito nacional e institucional.

Nesse contexto, a qualidade das informações declaradas pelas instituições de educação superior (IES) é fundamental para a produção de estatísticas oficiais confiáveis e para o fortalecimento das evidências que orientam o desenvolvimento da educação superior no Brasil.

Reconhecendo o papel estratégico desempenhado pelos Recenseadores Institucionais e Auxiliares Institucionais, o Instituto Nacional de Estudos e Pesquisas Educacionais Anísio Teixeira (Inep) promove a identificação, a valorização e a disseminação de experiências exitosas relacionadas ao preenchimento do Censo da Educação Superior.



Luciane Mariano e Thais Garcia, representaram o UNIFIO no evento

As práticas reunidas nesta publicação evidenciam iniciativas desenvolvidas pelas IES para aperfeiçoar processos de organização institucional, gestão da informação, governança de dados, qualificação das equipes e utilização dos resultados censitários para apoiar a tomada de decisão.

Os relatos apresentados demonstram a diversidade de soluções adotadas pelas instituições para enfrentar desafios comuns, aprimorar fluxos de trabalho, fortalecer a articulação entre diferentes setores e assegurar maior qualidade, consistência e tempestividade das informações prestadas ao Censo.

Além disso, destacam experiências relacionadas ao uso dos dados censitários, à declaração de informações acadêmicas e administrativas, à conferência de relatórios de consistência e à integração de sistemas e processos institucionais.



Evento reuniu representantes de instituições de ensino de todo Brasil





Projeto
Empresas Parceiras

Basta um SIM para mudar ao menos 2 vidas, a sua e a de quem mais precisa.

Madeira & Cia
MADEIRAS E ESQUADRIAS

FERRAMENTAL
TUDO O QUE VOCÊ PRECISA, VOCÊ ENCONTRA AQUI.

MARMORARIA OURINHENSE
MÁRMORES E GRANITOS

DR. LEANDRO POCAY
Oftalmologia

MERCADO SANTA CLARA

MARVI ALIMENTOS

3PRO ASSESSORIA

OURILIMP
PRODUTOS E EQUIPAMENTOS PARA LIMPEZA
Disk entrega (14) 3326-1817 / 3026-1809

SPASSO Esportivo

RTE RODONAVES TRANSPORTES

OLIVEIRA MELLO
DISTRIBUIDORA

POLIPEL EMBALAGENS

BARRUECOFER
O Shopping Center do Aço

CERÂMICA IPANEMA

YAMAJI
LOCAÇÃO DE MÁQUINAS

IMPÉRIO
DAS CHAPAS

Corpo e Face
Estética

ÓTICA E RELOJOARIA LISBOA
Ótica e Relojoaria Lisboa Ltda.

SEJA UM PARCEIRO DA APAE!

APAE
Ourinhos - SP

Ligue
☎ 14.3302-8080

PRÓXIMO ANO

O que levar em conta na escolha da escola dos filhos para 2027?



Educadores apontam critérios para avaliar propostas pedagógicas, acolhimento e desenvolvimento dos alunos

Vagner Lima

A escolha de uma escola de educação básica para o próximo ano letivo envolve muito mais do que comparar mensalidades, localização e infraestrutura. Para encontrar uma instituição que corresponda às necessidades dos filhos e às expectativas da família, é importante conhecer a proposta pedagógica, entender como acontece o acompanhamento dos estudantes e observar de que maneira a escola contribui para o desenvolvimento de diferentes habilidades.

Por isso, quem pretende fazer uma mudança em 2027 já pode começar a pesquisar, visitar instituições e conversar com educadores. Segundo educadores, antes de começar a comparar escolas, porém, é importante que os responsáveis identifiquem o que motiva a busca por uma nova instituição e quais são as necessidades do estudante naquele momento.

A mudança pode acontecer por diferentes razões: uma transferência de cidade, a passagem de um ciclo (como da Educação Infantil para o Ensino Fundamental), a busca por uma proposta pedagógica diferente ou até dificuldades de relacionamento e adaptação na escola anterior. Cada situação exige uma análise particular.

Nas transições entre etapas de ensino, por exemplo, é importante entender como a instituição prepara os alunos para as novas demandas acadêmicas e de convivência. Já quando a mudança acontece após uma experiência negativa, vale identificar o que não funcionou anteriormente e quais características a nova escola precisa oferecer para que a situação não se repita.

Considerar a opinião da própria criança ou do adolescente, respeitando sua idade e maturidade, também pode ajudar a tornar o processo mais tranquilo.

Mais do que encontrar uma instituição que atenda a todos os critérios de uma lista, a escolha deve considerar a fase de desenvolvimento, as características e as necessidades de cada estudante. Antecipar essa pesquisa permite que os responsáveis comparem propostas com mais tranquilidade, esclareçam dúvidas e envolvam os filhos, de acordo com a idade, na construção de uma transição escolar positiva. Para orientar as famílias nessa decisão, quatro educadores compartilham critérios que merecem atenção durante a escolha.

ENTENDA COMO A CRIANÇA VAI APRENDER - O primeiro passo é conhecer a proposta pedagógica e, principalmente, compreender como ela se traduz na prática. Mais do que identificar se a escola segue determinada metodologia, os responsáveis devem investigar como os conteúdos são trabalhados, quais experiências são oferecidas aos alunos e de que maneira os professores acompanham o desenvolvimento de cada estudante.

Para Audrey Taguti, diretora geral e pedagógica de São Paulo, a escolha da escola precisa considerar o perfil e as necessidades da criança, e não apenas a reputação ou os resultados acadêmicos da instituição. *"Uma boa pergunta durante a visita é como a instituição identifica dificuldades de aprendizagem e estimula as potencialidades individuais. Também vale entender se há projetos interdisciplinares, atividades práticas e oportunidades para que os alunos participem ativamente da construção do conhecimento",* orienta.

Audrey também recomenda que os pais procurem entender como a escola enxerga o processo de aprendizagem e como transforma sua proposta pedagógica em experiências concretas. *"É importante saber se a criança terá espaço para fazer perguntas, experimentar, desenvolver sua autonomia e aprender em seu próprio ritmo. O desempenho acadêmico é relevante, mas também é preciso observar o percurso que leva até ele e como cada estudante é acompanhado ao longo dessa trajetória",* afirma.

Para a educadora, o desenvolvimento global deve ser priorizado para que o estudante esteja preparado para o mundo, saiba valorizar suas competências e tenha consciência de que precisa aprender a ser um "resolvedor de problemas" em qualquer profissão que escolher após concluir a educação básica.

ACOLHIMENTO E SEGURANÇA EMOCIONAL TAMBÉM FAZEM PARTE DA APRENDIZAGEM - Outro aspecto que merece atenção é a maneira como a escola constrói um ambiente de convivência saudável. Especialmente para crianças que estão começando a vida escolar ou passando por uma mudança de instituição, a adaptação envolve não apenas conhecer novos espaços e colegas, mas também estabelecer vínculos de confiança com os educadores.

Carlos Maffia Neto, diretor de escola de Barueri (SP), orienta observar como professores e funcionários interagem com os alunos, como conflitos são mediados e se existem estratégias para identificar e acolher dificuldades emocionais.

Também é importante perguntar como funciona o processo de adaptação, se há acompanhamento individualizado e de que forma a instituição mantém as famílias informadas sobre o desenvolvimento das crianças.

"Quando a intenção de mudar de escola está relacionada a problemas de relacionamento, dificuldades de aprendizagem ou questões de adaptação, é importante que os responsáveis compreendam o que aconteceu e avaliem se a nova instituição oferece condições para atender às necessidades do estudante. A mudança, por si só, não garante que essas dificuldades serão resolvidas". Para o diretor, a qualidade das relações estabelecidas no ambiente escolar é um dos elementos que sustentam a aprendizagem. *"A criança precisa encontrar na escola um ambiente em que se sinta segura para se expressar, experimentar, cometer erros e aprender com eles. Por isso, os responsáveis devem observar não apenas a estrutura física, mas também a qualidade das relações que acontecem naquele espaço. É importante entender como a escola trabalha a convivência, a empatia e a autonomia, além de como envolve as famílias nesse processo",* destaca o educador.

BILINGUISMO: COMO AVALIAR SE A PROPOSTA VAI ALÉM DAS AULAS DE INGLÊS? - A procura por escolas bilíngues têm levado muitas famílias a incluir o ensino de idiomas entre os critérios de escolha. Nesse caso, porém, é importante compreender como o bilinguismo está estruturado na proposta pedagógica.

Mais do que verificar a quantidade de aulas de inglês na grade curricular, os responsáveis devem investigar como o segundo idioma é utilizado no cotidiano, se está presente em diferentes áreas do conhecimento e quais oportunidades os alunos têm para desenvolver a comunicação em situações reais.

Lívia Abreu, coordenadora de escola, afirma que é válido perguntar como

a escola acompanha a evolução linguística dos estudantes, como acolhe crianças que chegam sem conhecimento prévio do segundo idioma e de que maneira adapta as estratégias de ensino aos diferentes níveis de proficiência. Afinal, uma mudança para uma instituição bilíngue não deve representar uma barreira adicional à aprendizagem dos conteúdos escolares.

Segundo Lívia, o aprendizado de outro idioma precisa estar associado à construção de repertório cultural e à capacidade de interagir em diferentes contextos. *"O bilinguismo não deve ser entendido apenas como o domínio de duas línguas, mas como uma oportunidade de ampliar a visão de mundo dos estudantes. Por isso, os pais precisam conhecer a abordagem da escola, entender como os idiomas estão integrados ao currículo e perguntar como acontece a adaptação de alunos que estão tendo o primeiro contato com uma segunda língua. É importante que esse processo respeite o desenvolvimento de cada estudante e aconteça de forma consistente"*, explica. Em um cenário de rápidas mudanças sociais e tecnológicas, a formação também precisa contemplar competências como pensamento crítico, comunicação, colaboração, criatividade e resolução de problemas. *"Mais do que oferecer acesso às novas tecnologias, a escola deve proporcionar experiências que ensinem os alunos a analisar informações, fazer perguntas e aplicar conhecimentos em diferentes situações"*, acrescenta Lívia.

A RELAÇÃO ENTRE ESCOLA E FAMÍLIA PRECISA CONTINUAR DEPOIS DA MATRÍCULA - O relacionamento entre família e escola não termina quando os responsáveis concluem a matrícula do aluno. Essa parceria é um componente importante da trajetória escolar e precisa ser construída ao longo de todo o ano.

Por isso, antes da decisão, vale conhecer os canais de comunicação disponíveis, a frequência das reuniões e como a escola compartilha informações sobre o desempenho acadêmico e o desenvolvimento dos estudantes.

Para Lena Cypriano, diretora de colégios em Campinas, também é importante compreender a quem recorrer em caso de dúvidas ou dificuldades, como são conduzidas as conversas sobre desempenho e comportamento e de que maneira os responsáveis podem participar da vida escolar. A transparência e a continuidade do diálogo são fundamentais para que escola e família atuem em conjunto. *"A educação não acontece de maneira isolada. Quando escola e família compartilham informações, estabelecem expectativas e mantêm um diálogo aberto, conseguem compreender melhor as necessidades do estudante e oferecer o suporte adequado em cada etapa. Por isso, antes de escolher uma instituição, os pais precisam entender como essa parceria funciona na prática, e não apenas quais canais de comunicação estão disponíveis"*, orienta Lena.

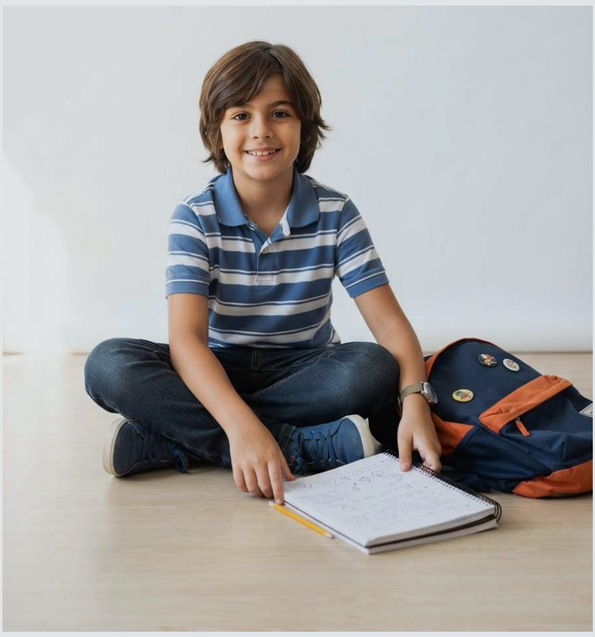

O QUE PERGUNTAR DURANTE A VISITA À ESCOLA? - Para ajudar os responsáveis a organizar as visitas e comparar as instituições, os educadores recomendam levar algumas perguntas:

- **Proposta pedagógica:** como os conteúdos são trabalhados em sala de aula? De que maneira a escola acompanha o desenvolvimento individual dos estudantes?

- **Transição escolar:** como a instituição acolhe alunos que chegam de outras escolas ou estão mudando de etapa de ensino? Existe um processo específico de adaptação?

- **Acolhimento:** como a escola lida com conflitos e dificuldades de convivência? Há acompanhamento socioemocional?

- **Bilinguismo:** como o segundo idioma ou terceiro estão integrados ao currículo? Como a escola acompanha a evolução dos alunos e recebe aqueles que ainda não têm domínio da língua?

- **Tecnologia:** quais recursos digitais são utilizados e com quais objetivos pedagógicos? Como a escola orienta o uso responsável da tecnologia?

- **Relação com as famílias:** com que frequência acontecem reuniões? Como os responsáveis recebem informações sobre o desempenho e o desenvolvimento dos filhos?

- **Rotina:** quais são os horários, as atividades extracurriculares e os serviços oferecidos? A logística é compatível com a organização familiar?




108 ANOS
DE OURINHOS
NOSSA HISTÓRIA TAMBÉM SE CORRE!
VII
CORRIDA
EM COMEMORAÇÃO AOS 108 ANDS DE
OURINHOS
OURINHOS, SÃO PAULO, BRASIL
13 DE DEZEMBRO
A PARTIR DAS 8H
SAÍDA DO GINÁSIO MONSTRINHO
PREMIAÇÃO
CAMPEÃO GERAL MASCULINO
R$ 2.000,00
CAMPEÃ GERAL FEMININO
R$ 2.000,00
CAMPEÃO GERAL MUNÍCIPE MASCULINO
R$ 1.300,00
CAMPEÃ GERAL MUNÍCIPE FEMININO
R$ 1.300,00
INSCRIÇÕES ABERTAS
PELO SITE:
https://streetracebrasil.com.br/
PREFEITURA DE OURINHOS
Trabalhando para o Povo!
AOBE
Associação Ourinhense de Bem Estar
SEMEL
SECRETARIA MUNICIPAL DE ESPORTE E LAZER
OURINHOS-SP

AGRONOMIA 20 ANOS

Agronomia UNIFIO celebra 20 anos de história com espetáculo emocionante e homenagem às raízes do campo

Espetáculo "Memórias Sertanejas" reuniu autoridades, professores, ex-coordenadores e estudantes em uma noite marcada pela emoção, valorização da cultura brasileira e pelo reconhecimento de duas décadas de contribuição à formação de profissionais do agronegócio

Rose Pimentel Mader

Uma noite para celebrar conquistas, reviver histórias e homenagear as raízes que sustentam uma das principais atividades econômicas do Brasil. Assim foi a comemoração dos 20 anos do Curso de **Agronomia "Fernando Luiz Quagliato"** do Centro Universitário das Faculdades Integradas de Ourinhos (UNIFIO) – (www.unifio.edu.br), realizada na quinta-feira, 19 de novembro, no Anfiteatro Irmãos Quagliato.

O espetáculo musical "Memórias Sertanejas" proporcionou ao público uma experiência especial, unindo música, cultura, tradição e a identidade do homem do campo. A apresentação, conduzida pela cantora e violeira Maria Beatriz Modanez Ferreira, aluna do 2º termo do Curso de Agronomia Integral, e músicos convidados, emocionou os presentes e reforçou a importância de preservar as raízes culturais do universo rural brasileiro.

A solenidade contou com as presenças do presidente da Fundação Educacional Miguel Mofarrej (FEMM) Roque Quagliato e sua esposa Cecília Quagliato e da reitora do UNIFIO, Gláucia Librelato Gonçalves, além dos professores que estiveram à frente da coordenação do curso ao longo de sua trajetória: Carlos Eduardo Mendonça Otoboni, Claudinei Paulo de Lima e Renato Maravalhas de Carvalho Barros.

O atual coordenador do curso, professor dr. Adilson Pimentel Júnior, conduziu o cerimonial, destacando a importância da trajetória construída ao longo dessas duas décadas e o reconhecimento a todos que contribuíram para a consolidação da Agronomia no UNIFIO.

Professores, estudantes e integrantes da comunidade acadêmica também prestigiaram esse momento histórico, que promoveu o encontro de diferentes gerações ligadas ao curso.

DUAS DÉCADAS CULTIVANDO CONHECIMENTO E TRANSFORMANDO VIDAS - Ao longo de seus 20 anos, o curso de Agronomia do UNIFIO tem desempenhado um importante papel no desenvolvimento regional, formando engenheiros agrônomos, promovendo a pesquisa científica, a inovação tecnológica e a integração entre o ensino superior e o setor produtivo.

Por meio de sua Fazenda Experimental, laboratórios especializados, atividades de pesquisa e extensão, o curso contribui para a formação de profissionais preparados para os desafios de uma agricultura cada vez mais tecnológica, produtiva e sustentável.

Mais do que celebrar uma data comemorativa, a presença dos antigos coordenadores simbolizou o reconhecimento de um trabalho coletivo, construído por diferentes gerações de gestores, professores, colaboradores e estudantes que ajudaram a escrever essa história.

UMA HOMENAGEM ÀS RAÍZES E UM OLHAR PARA O FUTURO - A escolha do espetáculo "Memórias Sertanejas" para marcar essa celebração representou a profunda conexão entre a Agronomia e a cultura do campo. A música sertaneja, carregada de histórias, sentimentos e tradições, tornou-se uma forma de homenagear aqueles que dedicam suas vidas à terra e à produção de alimentos.

As comemorações também se estenderam ao sábado, 21 de novembro, com atividades na Fazenda Experimental e uma confraternização entre egressos, fortalecendo os vínculos entre profissionais formados pela instituição e a comunidade acadêmica.

A celebração dos 20 anos reafirma o compromisso do UNIFIO com a excelência na formação profissional, o fortalecimento do agronegócio e o desenvolvimento de Ourinhos e de toda a região.

São 20 anos semeando conhecimento, cultivando oportunidades, formando profissionais e colhendo histórias de sucesso. Uma trajetória que honra suas raízes, transforma o presente e prepara o futuro da agricultura brasileira.



Carlos Otoboni, Claudinei Lima, Roque Quagliato, Adilson Pimentel e Renato Maravalhas



Espetáculo destacou as raízes do campo



Maria Beatriz e músicos convidados proporcionaram um show inesquecível



Roque Quagliato e Brigadeiro com os coordenadores e professores



Violeira e cantora Maria Beatriz, aluna do 2º termo de Agronomia comandou o espetáculo



Plantio de árvore ao lado da placa comemorativa da primeira turma de formandos de Agronomia



Roque Quagliato e Eduardo Luiz Bicudo Ferraro, Brigadeiro com os coordenadores do Curso

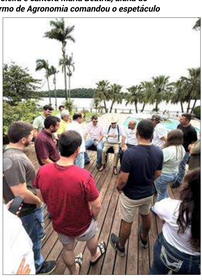

Um bate papo muito produtivo



Roque com coordenadores, professores e alunos durante a comemoração dos 20 anos do Curso

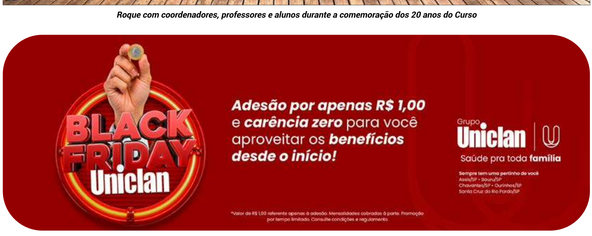

HVO

Hospital Veterinário

Ourinhos



A cada **R$ 100,00**
em compras *de produtos*,
estoure um balão e

ganhe brindes!

Válido até 30/11
ou enquanto durarem os estoques de brindes.

CERCAS ELÉTRICAS & PARA-RAIOS

Uso de cercas elétricas e para-raios nas fazendas reduz riscos de danos durante tempestades



Nas cercas eletrificadas, por exemplo, avarias no eletrificador podem interromper o funcionamento do sistema e comprometer a contenção do rebanho

Com até 150 milhões de descargas atmosféricas registradas por ano, produtores precisam proteger rebanhos, equipamentos e estruturas rurais

Viviane Passerini



Os equipamentos utilizados na pecuária também estão sujeitos aos efeitos dos raios

Com até 150 milhões de descargas atmosféricas registradas anualmente, o Brasil está entre os países com maior incidência de raios do mundo. Nas propriedades rurais, tempestades podem causar a morte de animais, danificar equipamentos e comprometer a operação das fazendas, tornando a prevenção uma medida importante para reduzir prejuízos.

"Quando uma descarga atmosférica atinge uma cerca, a corrente elétrica pode se propagar pela superfície do arame alcançando animais próximos. O risco aumenta quando há grupos de bovinos concentrados em uma mesma área próximos ao cercamento, já que a diferença de potencial elétrico entre os pontos de contato com o solo pode favorecer a passagem da corrente pelo corpo do animal em direção ao solo. Uma descarga direta ou indireta pode provocar ferimentos e até a morte dos animais, gerando prejuízos significativos para o produtor", explica Bruno Nolasco, gerente de negócios agro de fabricante especializado.

Os equipamentos utilizados na pecuária também estão sujeitos aos efeitos dos raios. Sistemas de alimentação, bombas, cercas eletrificadas e outros dispositivos conectados à rede elétrica podem sofrer danos causados por descargas diretas ou por sobretensões induzidas durante as tempestades.

Nas cercas eletrificadas, por exemplo, avarias no eletrificador podem interromper o funcionamento do sistema e comprometer a contenção do rebanho.

"Não é possível controlar as condições climáticas, mas o produtor pode adotar medidas para reduzir os riscos e proteger os equipamentos e as estruturas da propriedade. Esse cuidado começa com a avaliação das instalações e com a adoção de medidas preventivas adequadas à realidade de cada fazenda", orienta Bruno.

Entre as medidas recomendadas está a instalação de sistemas de proteção contra descargas atmosféricas, como os para-raios que protegem o eletrificador, desviando parte da energia para o solo antes que ela atinja o aparelho e as instalações elétricas da fazenda. O aterramento adequado do fio superior da cerca elétrica, quando não estiver eletrificado, também é fundamental, pois permite a dissipação segura da corrente elétrica no solo.

A manutenção periódica complementa essa proteção ao permitir a verificação das conexões, dos componentes e dos equipamentos, facilitando a identificação de falhas antes que provoquem danos.

"A inspeção das instalações deve fazer parte da rotina da propriedade, especialmente após tempestades. Arames danificados, conexões comprometidas, sistemas de para-raios afetados por descargas elétricas e falhas no aterramento devem ser avaliados antes da retomada do funcionamento dos equipamentos. O produtor também deve evitar o contato com cercas e instalações elétricas e manter pessoas e animais afastados de estruturas durante as tempestades", ressalta o especialista.

Outro cuidado importante envolve o manejo dos animais durante eventos climáticos severos. Em situações de tempestade, os bovinos costumam se concentrar em determinados pontos da propriedade, o que pode elevar a exposição aos efeitos das descargas atmosféricas. Por isso, o planejamento da infraestrutura e o monitoramento das condições climáticas contribuem para reduzir os riscos.

A conservação das cercas depende ainda da escolha de materiais adequados à aplicação e às condições de uso no campo. Sua resistência à tração contribui para a integridade da estrutura e para a durabilidade do cercamento, pois tem galvanização pesada para uma maior vida útil e para conferir menos Resistência elétrica a passagem do choque da cerca elétrica.

"Com planejamento, manutenção e sistemas de proteção apropriados, o produtor reduz riscos e contribui para a segurança do rebanho, a preservação dos equipamentos e a continuidade das atividades na propriedade", finaliza Bruno Nolasco.





Educação que forma a mente
e cuida do coração em Ourinhos



Conheça a escola

colégio BAGOZZI Rede OSJ

DO BERÇÁRIO AO PRÉ-VESTIBULAR.

NOVA SECRETÁRIA

Sylvia Yara Cintra Mattar é anunciada como secretária dos Direitos da Pessoa com Deficiência em Ourinhos

Nova titular assume a pasta nesta semana e tem formação nas áreas de educação e psicopedagogia

Marcília Estefani



Alexandre Araújo Dauage, 'Zóio', e Sylvia Yara Cintra Mattar, nova secretária municipal de Direitos da Pessoa com Deficiência

O prefeito de Ourinhos, Alexandre Araújo Dauage, 'Zoio', nomeou a partir de segunda-feira (23) a pedagoga Sylvia Yara Cintra Mattar como a nova secretária municipal de Direitos da Pessoa com Deficiência. Ela assume o cargo com a missão de fortalecer as políticas públicas voltadas à inclusão, acessibilidade e garantia de direitos.

A nomeação foi oficializada no Diário Oficial do Município, publicado na terça-feira, 24 de novembro, que também trouxe a nomeação de Sueli Aparecida da Silva para exercer o cargo de Assessora da pasta.

EXPERIÊNCIA E QUALIFICAÇÃO - Graduada em Pedagogia e pós-graduada em Psicopedagogia e Neuropedagogia na Educação, Sylvia possui formação complementar em Neuropsicologia pela Pontifícia Universidade Católica (PUC), além de cursos sobre psicose e autismo na infância, pela Universidade de São Paulo (USP) e diagnóstico e terapia de linguagem dos distúrbios abrangentes pela Universidade Estadual Paulista (UNESP), ampliando seus conhecimentos nas áreas de desenvolvimento, linguagem e aprendizagem.

Além da trajetória acadêmica, Sylvia atua no voluntariado em Ourinhos, junto à RECCO e à FAMAPA, entidades que desenvolvem trabalhos sociais no município.

A Secretaria Municipal de Direitos da Pessoa com Deficiência seguirá atendendo a população na Avenida Altino Arantes, 369, no Centro, no prédio da antiga SAE, com o objetivo de desenvolver políticas públicas e promover a melhoria da qualidade de vida das pessoas com deficiência por meio da intermediação entre todos os setores públicos e privados da cidade.

CRIATIVO

MATRÍCULAS 2027 ABERTAS!

Berçário e Educação Infantil - Integral e Meio Período

Poligono Sistema de Ensino

14 997068070

@criativo.ourinhos

MAIS QUE ENSINAR, DESPERTAR A CURIOSIDADE: UMA EDUCAÇÃO QUE TRANSFORMA DESCOBERTAS EM APRENDIZAGEM!

Criativo Educacional abre matrículas para 2027 e apresenta uma proposta pedagógica que valoriza o protagonismo, a autonomia e as múltiplas formas de aprender na infância.

A infância é um tempo de descobertas, perguntas e possibilidades. É a partir dessa compreensão que o Criativo Educacional desenvolve seu trabalho pedagógico em Ourinhos, construindo diariamente um ambiente onde aprender significa **explorar, experimentar, criar e investigar.**

Inspirada na abordagem Reggio Emilia e alinhada à Base Nacional Comum Curricular (BNCC), a proposta da escola reconhece a criança como protagonista do próprio processo de aprendizagem. Aqui, as perguntas têm tanto valor quanto as respostas, e cada experiência pode se transformar em uma oportunidade de construir conhecimentos.

Por meio de projetos, brincadeiras, investigações e vivências significativas, as crianças são incentivadas a desenvolver a **criatividade, a autonomia, o pensamento crítico e a capacidade de se relacionar com o mundo.**

O ambiente também faz parte desse processo: os espaços são pensados para acolher, despertar interesses e proporcionar experiências que respeitam as diferentes fases do desenvolvimento infantil.

Mais do que um lugar para aprender, o Criativo busca ser um espaço para ser criança, construir vínculos, experimentar possibilidades e descobrir o mundo com confiança e curiosidade.




NOVEMBRO
Castor®
NÃO DURMA NAS OFERTAS.
DURMA NUM CASTOR.
BLACK FRIDAY
O MÊS TODO
Castor

NOVA CERTIFICAÇÃO

Santa Casa de Ourinhos recebe certificação internacional por qualidade no atendimento a pacientes com AVC



A certificação reconhece a estrutura e a organização dos protocolos adotados pelo hospital



Assessoria de Comunicação

A Santa Casa de Ourinhos recebeu, na última quarta-feira (18), a certificação Angels, reconhecimento internacional concedido a hospitais que seguem critérios de qualidade e excelência no atendimento a pacientes com Acidente Vascular Cerebral (AVC).

A certificação reconhece a estrutura e a organização dos protocolos adotados pelo hospital, desde a chegada do paciente até o tratamento e os cuidados necessários para reduzir os riscos de morte e de sequelas provocadas pela doença.

De acordo com o médico da UTI da Santa Casa, Jarbas Alves, a conquista representa o reconhecimento do trabalho desenvolvido pela equipe e do compromisso da instituição com os pacientes de Ourinhos e de toda a região. *"Receber esse selo mostra que somos um centro capaz e organizado em oferecer um atendimento de qualidade, diminuindo o número de mortes e incapacidades relacionadas ao AVC"*, destacou.

O consultor científico da Iniciativa Angels Brasil, Lucas Nuisão, explicou que a certificação é resultado do cumprimento de indicadores específicos de qualidade no atendimento. A iniciativa está presente em 153 países e atua na estruturação dos serviços de saúde para aprimorar o tratamento de pacientes com AVC.

A Santa Casa recebeu a certificação na categoria ouro, que considera, entre os critérios, a capacidade de realizar o tratamento trombolítico em pacientes na fase aguda do AVC. Pelo protocolo, pelo menos metade dos pacientes elegíveis deve receber o tratamento em até 60 minutos após a chegada ao hospital.

Outros indicadores avaliados incluem a realização de exames para identificar dificuldades de deglutição (disfagia) e a alta hospitalar qualificada. Nesse último critério, pelo menos 80% dos pacientes devem receber alta com a prescrição de medicamentos para prevenir novos episódios da doença.

Segundo Lucas, o reconhecimento demonstra o comprometimento da instituição com a gestão dos atendimentos e com a adoção de protocolos que contribuem para melhores resultados no tratamento.

O AVC é uma das principais causas de morte e incapacidade no mundo. A rapidez no diagnóstico e no início do tratamento é fundamental para aumentar as chances de recuperação e reduzir possíveis sequelas.

Com a certificação Angels, a Santa Casa de Ourinhos passa a integrar o grupo de hospitais reconhecidos internacionalmente pelos padrões de qualidade no atendimento a pacientes com acidente vascular cerebral.








Em cada
ciclo do campo.
Juntos.
cresol.com.br/agro
CRESOL
Plano
Safra 2026
2027
Soluções financeiras seguras
para investir na propriedade
e apoiar cada etapa da produção.
CRESOL

SEGURANÇA

Ourinhos homologa compra de quatro motos para a GCM por R$ 227,1 mil

Cada motocicleta custará R$ 56.780. Os veículos serão usados no patrulhamento e no atendimento a ocorrências em locais de difícil acesso às viaturas.

Marcília Estefani



A Prefeitura de Ourinhos homologou a licitação para a compra de quatro motocicletas destinadas à Guarda Civil Municipal (GCM).

Segundo o aviso publicado no Diário Oficial do Município, na terça-feira, 24, a empresa Venancios Empreendimentos Ltda venceu o Pregão Eletrônico nº 27/2026 com uma proposta de R$ 227.120, o equivalente a R$ 56.780 por veículo.

O aviso identifica as motocicletas como Honda XR300 Tornado, ano/modelo 2026/2027, modelo selecionado que se destaca pela robustez, versatilidade, desempenho e capacidade de trafegar em diferentes tipos de terreno, características importantes para a execução das atividades operacionais da corporação.

A empresa terá até 90 dias para entregar os quatro veículos.

MOTOS DEVERÃO SER ENTREGUES PRONTAS PARA O PATRULHAMENTO

O edital prevê motocicletas zero-quilômetro, preparadas para circular no asfalto e em outros tipos de terreno.

A empresa deverá entregá-las equipadas, com a identificação visual da Guarda, emplacadas e licenciadas para uso operacional.

A compra dá andamento à implantação do motopatrulhamento, anunciada pelo subcomandante da GCM, Davi Victorino, em entrevista ao **EnDia Negocião**. Segundo a Prefeitura, as motocicletas serão usadas no patrulhamento preventivo de bairros e espaços públicos e devem facilitar o deslocamento das equipes até locais onde as viaturas convencionais têm dificuldade para chegar.




Unifio
Centro Universitário de Ourinhos
AQUI É ONDE SEU
sonho decola
E GANHA O DESTINO CERTO.
VESTIBULAR 2027
O conhecimento
te leva além das
fronteiras.
FAÇA SEU CHECK-IN
INSCREVA-SE
3302-6400
unifio.edu.br

1º COMTOUR FEST

COMTUR e SEDETT vão promover o 1º COMTOUR FEST para comemorar o aniversário de Ourinhos



Reunião do COMTUR realizada nessa semana, definiu diversos detalhes do Primeiro COMTOUR FEST

O evento será realizado nos dias 11 e 12 de dezembro na Praça Henrique Tocalino das 17h00 às 22h00

Assessoria de Comunicação

Para quem busca diversão, lazer, boa comida, exposição de artesanato, shows musicais e diversas atrações exclusivas, segue a dica. Um evento está sendo preparado com muito carinho e criatividade, com o propósito de proporcionar uma experiência especial aos visitantes e valorizar o turismo e os talentos da nossa cidade.

O 1º COMTOUR FEST acontece nos dias 11 e 12 de dezembro na Praça Henrique Tocalino, em comemoração ao aniversário de Ourinhos. O evento está sendo promovido pelo COMTUR – Conselho Municipal de Turismo, em parceria com a SEDETT – Secretaria Municipal de Desenvolvimento Econômico, Trabalho e Turismo de Ourinhos.

COMTOUR FEST – O nome foi idealizado de uma forma que esteja o nome de Ourinhos na sigla, informou Bárbara Grasielen, secretária municipal, responsável pela pasta e idealizadora do evento.

ESPAÇO MAIS ATRATIVO - Bárbara revelou à reportagem que está estruturando o espaço para torná-lo interativo, atrativo e cheio de experiências. *"Nos dias 11 e 12/12, teremos a participação dos nossos artesãos, diversos segmentos e apresentações artísticas. Já o nosso Museu Histórico Pedagógico, receberá uma decoração temática inspirada no universo de Harry Potter e a magia do Natal"*, disse.

Para transformar essa ideia em realidade, os promotores e organizadores já estão mobilizando esforços e arrecadando materiais. *"O Ibis Hotel, por exemplo, já contribuiu com uma importante doação de tintas, pela qual deixamos nosso agradecimento, assim como para Patrícia Paiva, respresentante da instituição privada com auxílio na decoração e para Simony, representante do segmento de artesanato, que emprestará itens decorativos do universo Harry Potter"*, prosseguiu a secretária.

CHAMAMENTO PÚBLICO – A SEDETT, em conjunto com o COMTUR, publicará hoje (27/11), no Diário Oficial, o edital de chamamento público para artesãos, microempreendedores individuais e expositores de gastronomia interessados em participar do evento.

O edital contém todas as orientações para participação, incluindo cronograma de inscrições, documentação exigida, critérios de seleção e desempate, que serão definidos por uma comissão organizadora. Serão disponibilizados 50 espaços para comercialização de produtos artesanais e gêneros alimentícios.

As inscrições começam hoje (27/11) e poderão ser realizadas até as 18h do dia 30/11, por meio do formulário disponível no link: https://forms.gle/isJpoukeoM8SSShP8



Conselheiros do COMTUR com a secretária Bárbara Grasielen



Cartas alusivo ao evento inédito que terá muitas atrações para toda a família

VIRGÍLIO & OLIVEIRA

contabilidade e consultoria tributária



A CONTABILIDADE DE SUA EMPRESA EM BOAS MÃOS!

ESPECIALIDADES:

Solução de Negócios

Apoio nas implantações, controles financeiros e sistema de gestão;
Demonstrações e Análises Contábeis/Mensais *(Lucro real mensal).*
Análise de lucros com Isenção de Impostos *(Consultoria Eletrônica Especializada).*
Cumprimento das Obrigações *Federais, Estaduais e Municipais.*
Folha de Pagamento.

Trabalho Diário

Abertura de Empresas - Formalização do Negócio;
Escolha da Tributação mais adequada *(Planejamento Tributário Administrativo);*
Acompanhamento periódico da Regularidade fiscal;
Treinamento Contratações *E-Social.*

LUCRO REAL PRESUMIDO E SIMPLES NACIONAL



Serviços oferecidos

Plataforma de atendimento *Online;*
Sala de Treinamento informatizada e climatizada com projetor.



LIGUE E AGENDE SEU HORÁRIO

TEREMOS O MAIOR PRAZER EM ATENDÊ-LOS!





CRC 1SP234550/O-8

14.3322-2150

www.virgiliocontabilidade.com.br/

Rua Monsenhor Córdova, nº 46
no centro de Ourinhos/SP

FINAL DE CAMPEONATO

Campeonato dos Comerciários decide título neste domingo, 29, em Ourinhos

Amigos do Kapota/Mercado 2'L e Gráfica Pontara FC disputam a final no Clube dos Comerciários. A programação começa às 9h.



Da redação

O Campeonato dos Comerciários 2026 termina neste domingo (29) no Clube dos Comerciários, em Ourinhos. A rodada começa às 9h, com a disputa pelo terceiro lugar entre Amigos FC e Edinho Auto Peças/Spasso Esportivo. Na sequência, Amigos do Kapota/Mercado 2'L e Gráfica Pontara FC entram em campo para decidir o título.

A programação segue a partir das 13h com show musical e atração surpresa. A organização convida os comerciários e a população de Ourinhos a acompanhar as partidas e participar da confraternização.

A edição deste ano homenageia o engenheiro Toshio Misato, ex-prefeito de Ourinhos. O campeonato é realizado pela Federação dos Comerciários do Estado de São Paulo (Fecomerciários), presidida por Luiz Carlos Motta, e pelo Sindicato dos Empregados no Comércio de Ourinhos (Sincomerciários), presidido por Aparecido Bruzarosco.

Serviço
Data — Domingo, 29 de novembro
Local — Clube dos Comerciários, Rua Tenente Barbosa, 171, Bairro das Crianças, em Ourinhos
A partir das 9h — Disputa pelo terceiro lugar, seguida da final
A partir das 13h — Show musical com atração surpresa



CEAFFS
SUPERVISIONADA
ACADEMIA E FISIOTERAPIA

Da dor e das limitações à saúde, força e autoestima

Aqui na CEAFFS, atendemos desde idosos debilitados até pessoas de todas as idades com dores.



CHEGADA

- Dores (coluna, joelho, quadril...)
- Limitações para as atividades do dia a dia
- Perda de força e disposição

TRATAMENTO E FORTALECIMENTO

- Avaliação individualizada
- Exercícios terapêuticos com supervisão
- Alívio da dor
- Recuperação da mobilidade e da força

RESULTADOS GLOBAIS

- Mais qualidade de vida
- Independência e segurança
- Mais força e disposição
- E, com o tempo, também resultados estéticos: mais definição, postura e bem-estar

Força Muscular | Alívio da Dor | Mobilidade e Independência | Saúde e Autoestima | Resultados Estéticos

14 99710-8540 | 14 99159-7000 | Avenida Alcebídes Ferreira de Moraes, 350 Ourinhos - SP

ESPORTES

CORRIDA RÚSTICA

Vem aí, a 1ª Corrida Rústica em prol do Hospital de Oncologia de Ourinhos

Mais do que uma competição esportiva, a corrida será uma oportunidade de unir pessoas em torno de um propósito maior

Assessoria de Comunicação



Ourinhos se prepara para um evento que une esporte, saúde e solidariedade. No dia 11 de abril de 2027, será realizada a 1ª Corrida Rústica em prol do Hospital de Oncologia da Santa Casa de Ourinhos. Uma iniciativa que promete mobilizar atletas, amantes da corrida e toda a comunidade em uma causa muito especial.

A prova acontecerá na Arena Golden em Ourinhos e tem como principal objetivo apoiar o Hospital de Oncologia, fortalecendo uma causa que envolve cuidado, esperança e solidariedade.

Mais do que uma competição esportiva, a corrida será uma oportunidade de unir pessoas em torno de um propósito maior, mostrando que cada passo pode fazer a diferença na vida de quem enfrenta o câncer.

A iniciativa é realizada pela Santa Casa de Ourinhos – Oncologia e pela AOBE (Associação Ourinhense de Bem-Estar), com apoio da Prefeitura de Ourinhos e da SEMEL.

ELA ESTÁ DE VOLTA!

Felismina Cavela, atleta olímpica, está confirmada na VII Corrida de Ourinhos

Dona de um currículo de peso no atletismo, Felismina já conquistou o título da Meia Maratona Internacional de Goiás

Assessoria de Comunicação

Prepare-se para uma disputa de alto nível. Felismina Cavela está de volta a Ourinhos.

A atleta angolana naturalizada brasileira, que representou seu país de origem nos Jogos Olímpicos de Londres, em 2012, é uma das grandes atrações confirmadas da VII Corrida em comemoração ao aniversário de Ourinhos.

Dona de um currículo de peso no atletismo, Felismina já conquistou o título da Meia Maratona Internacional de Goiás, foi 3ª colocada na Meia Maratona do Rio de Janeiro e campeã da Corrida Internacional de Campinas, consolidando seu nome entre grandes atletas do cenário nacional.

E tem história com Ourinhos. Em 2024, Felismina conquistou o título da prova e agora retorna em 2026 com um objetivo claro: buscar novamente o lugar mais alto do pódio.

A VII Corrida de Ourinhos acontece no dia 13 de dezembro, às 8h00, com percurso de 6 quilômetros pelas ruas do centro da cidade. A prova já é tradição nas comemorações do aniversário do município e promete reunir mais de mil corredores, entre atletas profissionais e amadores.

A presença de uma atleta olímpica torna a competição ainda mais especial, trazendo inspiração, emoção e muita expectativa para quem estará nas ruas correndo ou torcendo.



XADREZ

Equipe de xadrez de Ourinhos é destaque na Liga dos Enxadristas

Com o desempenho ao longo da temporada, seis atletas da equipe garantiram classificação para a finalíssima da competição

Assessoria de Comunicação

A equipe de xadrez da SEMEL/AOBE de Ourinhos conquistou excelentes resultados na Liga dos Enxadristas, durante etapa realizada na última sexta-feira (20), em Jaú, demonstrando o talento e a dedicação dos atletas ourinhenses.

Com o desempenho ao longo da temporada, seis atletas da equipe garantiram classificação para a finalíssima da competição, que será realizada no próximo dia 28 de novembro, em Lençóis Paulista.

Entre os destaques da etapa estão os títulos de Ana Júlia Lopes dos Santos, na categoria Sub-18 Feminino, e Guilherme Maebara Bueno, no Absoluto. A equipe também conquistou pódios com Isabela Costa Quinto de Souza, Maria Luiza Bergamasco e Emilly Camilly Guelfi da Silva.

A Secretaria Municipal de Esportes parabeniza todos os atletas pelos resultados, os familiares pelo apoio e incentivo constantes e o professor Diego pelo trabalho, dedicação e desenvolvimento da equipe.

Ourinhos segue muito bem representada no cenário do xadrez regional, e agora os classificados se preparam para a grande final da Liga.









CONFIRA OS RESULTADOS:

Sub-8 Masculino:	**7º lugar**	– Antônio Luiz Ferreira Mondin
Sub-10 Masculino:	**14º lugar**	– Lorenzo Bergamasco
Sub-12 Feminino:	**3º lugar**	– Isabela Costa Quinto de Souza
Sub-14 Feminino:	**3º lugar**	– Maria Luiza Bergamasco;
	6º lugar	– Sofia da Silva Rodrigues;
	8º lugar	– Vitória Maria Corrêa
Sub-18 Feminino:	**1º lugar**	– Ana Júlia Lopes dos Santos;
	2º lugar	– Emilly Camilly Guelfi da Silva
Sub-18 Masculino:	**4º lugar**	– Guilherme Henrique Dirami
Absoluto:	**1º lugar**	– Guilherme Maebara Bueno

CHEQUE PRÉ 08/01/27

MERCADO SANTA CLARA
COMPARE, COMPROVE E ECONOMIZE!

OFERTAS EXCLUSIVAS

25/11 à 30/11
ou enquanto durar o estoque. Fotos ilustrativas.
Reservamos o direito de limitar a venda por cliente dos produtos em oferta.

Sujeito a pesagem

CARNE BOVINA ACEM	CARNE BOVINA FRALDINHA	CARNE BOVINA COXÃO DURO	CARNE BOVINA CONTRA FILÉ PEDAÇO	CARNE BOVINA CONTRA FILÉ BIFE	FILÉ DE PEITO
PEÇA OU MOÍDO - KG	KG.	PEÇA OU BIFE KG.	KG.	KG.	CONGELADO SEM OSSO PCT. KG.
38,99	46,99	44,99	54,99	57,99	16,99

SALSICHA MANÁ	PÃO DE ALHO AROSCO	LINGUIÇA CHURRASCO FRIMESA	CALABRESA FRIMESA	MORTADELA PERDIGÃO	COXA SOBRECOXA
KG.	400 GR	KG.	KG.	BOLONGUELA PEDAÇO OU FATIADO KG.	KG.
6,79	8,99	13,99	16,99	15,99	8,49

DIANTEIRO DE PORCO	PERNIL SUÍNO	BISTECA SUÍNA	COSTELINHA SUÍNA	SUAN GRAN CORTE	PANCETA SUÍNA
COM PELE KG.	COM PELE - KG.	KG.	KG.	KG.	KG
9,99	10,99	15,99	17,99	4,99	16,99

MOCOTÓ BOVINO	MASSA DE PASTEL AROSCO	PRESUNTO REZENDE	HAMBURGUER ESTRELA	MUSSARELA	BATATA MAIS FRIOS
kg.	ROLO 500GR	PEDAÇO KG	56 GR	PEDAÇO KG	2 KG
9,99	5,79	19,99	1,09	35,99	19,99

OFERTAS VÁLIDAS 24/11 A 26/11

CHUCHU KG	CENOURA KG.	ABACAXI UNID.	LARANJA KG.	MANGA TOMMY KG.	BANANA KG.
3,19	2,89	5,99	2,19	3,99	4,39

PEPINO KG	ABOBRINHA KG	MELÃO KG.	MAÇA FUJI KG.	ALHO KG	COUVE FLOR UNID.
3,59	3,59	3,59	4,99	19,99	4,59

OFERTA VÁLIDA 25/11 Á 30/11

HIGIENE E LIMPEZA

AMACIANTE OU DESINFETANTE AYLAG 2L	INSETICIDA SBP	SABONETE ALBANY	ABSORVENTE SYM	DETERGENTE LIMPOL	CREME DENTAL SORRISO
	380 ML	85 GR	C/08 UNIDADES	500 ML	70 GR
4,99	13,99	1,49	2,59	2,59	2,69

PAPEL HIGIÊNICO SIRIUS FOLHA DUPLA	SABÃO EM PÓ OMO	SHAMPOO SEDA	CONDICIONADOR SEDA	SABÃO EM PEDRA MINUANO	LÃ DE AÇO ASSOLAN
12 ROLOS	700 GR	325 ML	325 ML	400 GR	45 GR
9,99	7,99	8,99	9,99	8,99	1,49

LEITA PANTALAT 1 LITRO
4,69

MERCADO SANTA CLARA
COMPARE, COMPROVE E ECONOMIZE!

Av. Deputado Federal Antônio Sylvio Cunha Bueno, nº1555, Vila Salto Grande, Salto Grande (SP) 99879-9933
LOJA 1 Rua Prof. Cândido B. Filho, 615 - Pq. Minas Gerais - Ourinhos/SP 3325.2215
LOJA 2 Rua Marechal Deodoro, 312 - Vila Margarida - Ourinhos/SP 3026.3922
LOJA 5 Rua João A. de Moraes, 190, Residencial Santa Fátima - Chavantes/SP 3342.1444
LOJA 6 Rua Vicente E. de Lucca, 510 - R. dos Plessoros - Ourinhos/SP 3026.6965
LOJA 7 Rua Rafael Noschese, 577 - Jardim Itamaraty - Ourinhos/SP 3026.7535

25/11 à 30/11
ou enquanto durar o estoque. Fotos ilustrativas.
Reservamos o direito de limitar a venda por cliente dos produtos em oferta.

ARROZ ELIANE	AÇUCAR DOCE GRÃO	FEIJÃO BLUE BOM	CAFÉ SOLLUS	MACARRÃO DALLAS	FARINHA COAMO
5 KG	5 KG	1 KG	TRADICIONAL 500 GR	PARAFUSO OU ESPAGUETE 400 GR	1 KG
17,99	14,59	8,49	16,99	2,49	3,59

SORVETE BEGUETTO	FAROFA TRADICIONAL YOKI	OVOS BRANCOS	ACHOCOLATADO EM PÓ NESCAU	LEITE CONDENSADO PIRACANJUBA	CREME DE LEITE PIRACANJUBA
1,5 L	400 GR	BANDEJA COM 20 UNIDADES	350 GR	TP 395 GR	200 GR
19,99	4,99	10,99	8,79	5,99	2,99

MOLHO DE TOMATE TCHETTO	MAIONESE HELLMANN'S	MILHO VERDE FUGINI	TEMPERO KININO PRATICO SABOR	PANETTONE LA DIORE	REFRESCO POP
300 GR	500 GR	SACHÊ 170 GR	40 GR	FRUTAS OU GOTAS DE CHOCOLATE 500 GR	SABORES 25GR
1,39	8,49	2,59	2,69	8,99	0,89

SARDINHA PESCADOR	LEITE DE COCO BOM COCO	SUCRILHOS KELLOG'S	BOMBOM GAROTO	ACHOCOLATADO PIRAKIDS	REQUEIJÃO LIDER
125 GR	200 ML	240 GR	220 GR	200 ML	180 GR
4,99	1,99	6,99	10,99	1,29	6,49

BISCOITO MARILAN MAIZENA E LEITE/ CREAM CRACKER/ ÁGUA E SAL	BEBIDA LÁCTEA FERMENTADA CAROLINA	MARGARINA CLAYBOM	GELATINA KININO	KETCHUP QUERO	BISCOITO FOFINHO
300 GR	BANDEJA 610 GR	500 GR	20 GR	400 GR	RECHEADO 100 GR
4,99	3,49	4,99	1,09	5,79	1,39

CHEQUE PRÉ 08/01/27

REFRIGERANTE TUTTITUBA	CERVEJA SKOL	VINHO PORTO MOURO	CERVEJA IMPÉRIO	CERVEJA CONTI
2 LITROS S/CELO	LATA 350 ML S/CELO	750 ML	LATA 350ML S/CELO	LATA 350ML S/CELO
3,79	3,29	11,99	2,99	2,59



Por Rose Pimentel Mader
rosepimader@gmail.com

Comemoração

Confraternização e entrega de certificados marcam encerramento do ano da UATI-UNIFIO

Rose Pimentel Mader

A Universidade Aberta à Terceira Idade do Centro Universitário das Faculdades Integradas de Ourinhos – UATI-UNIFIO (www.unifio.edu.br) promoveu na terça-feira, 24 de novembro, a confraternização de fim de ano e entrega de certificados às alunas.

O evento realizado na Estação Baguete reuniu alunas e professoras para uma tarde descontraída, de muita alegria e homenagens, marcando o encerramento das atividades de 2026.

A coordenadora Gerda Kewitz realizou a entrega de certificados às alunas, comandou o sorteio de mimos e prestou homenagem à aluna Eunice Massola, uma das contempladas com o Troféu Neusa Fleury – Mulher Inspiradora, outorgado pela Câmara Municipal, através da Comissão Permanente de Inclusão dos Direitos da Mulher.

Outro momento muito especial foi a comemoração das aniversariantes do segundo semestre de 2026, com direito a bolo e um animado Parabéns a você.

A tarde que reservou bons momentos de amizade e integração foi regada a um delicioso cardápio oferecido pela Estação Baguete.

Na oportunidade, a coordenadora Gerda Kewitz recebeu Moção da Câmara Municipal, manifestando congratulações e aplausos pela realização do espetáculo *"Ainda há tempo de florescer"*, pelo lançamento do 10º livro e pelos 22 anos de atividades da UATI-UNIFIO.

A Moção, de autoria da vereadora Raquel Borges Spada, subscrita pelos demais vereadores, demonstra o reconhecimento do Poder Legislativo ao trabalho que a UATI realiza em prol da promoção de vida na melhor idade.



A coordenadora Gerda Kewitz foi homenageada com Moção de Congratulações pela Câmara Municipal



Gerda homenageou Eunice Massola com flores



A aluna Conceição Miglioli, uma das aniversariantes, cortou o bolo ao lado de Gerda



Aluna Izabel contemplada com um mimo



Delicioso cardápio



Tarde de muita alegria



Gerda com alunas e professoras





EN DIA
NEGOCIÃO

Mega Portal de Notícias e Reportagens Especiais



INSTAGRAM | FACEBOOK | PORTAL

Anuncie, divulgue e conecte-se com a nossa audiência

14 98109-6000

+ IMPRUDÊNCIA

Registros de acidentes de trânsito sobem 53% em Ourinhos, aponta balanço divulgado pela GCM

Ocorrências passaram de 139 para 213 entre dois períodos consecutivos de seis meses. Estradas e rodovias concentraram 14% dos registros e 60% dos óbitos.

Da redação



Ourinhos registrou 352 sinistros de trânsito entre novembro de 2025 e outubro de 2026, segundo levantamento divulgado pela Guarda Civil Municipal (GCM) na quinta-feira (26). Na comparação entre os dois períodos de seis meses analisados, o número de ocorrências subiu de 139 para 213, uma alta de 53%. No mesmo recorte, os óbitos passaram de cinco para dez.

De novembro de 2025 a abril de 2026, todos os meses tiveram menos de 30 registros. No período seguinte, de maio a outubro, a marca foi superada em cinco dos seis meses. Outubro teve o maior número de ocorrências da série, com 46, enquanto setembro concentrou o maior número de óbitos em um único mês, com três.

ESTRADAS E RODOVIAS CONCENTRARAM NOVE DOS 15 ÓBITOS

Das 352 ocorrências, 303 foram registradas em vias urbanas e 49 em estradas e rodovias. Embora esses trechos tenham respondido por 14% dos registros, concentraram nove dos 15 óbitos apontados pelo levantamento. Os outros seis foram registrados em vias urbanas.

As motocicletas estiveram envolvidas em 68% das ocorrências, de acordo com o material. A combinação mais frequente foi a de moto e automóvel, com 139 registros. Em outros 83, havia uma motocicleta envolvida sem a participação de outro veículo.

A divulgação também inclui um mapa de calor com áreas de concentração de ocorrências, entre elas as imediações do Jardim Guaporé, do Distrito Industrial e do Parque Minas Gerais. Segundo a GCM, o mapeamento pode ajudar a definir onde concentrar as ações preventivas.

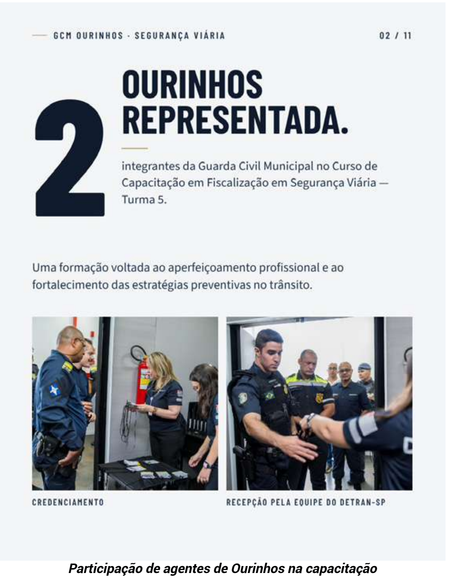

Participação de agentes de Ourinhos na capacitação

GCM PARTICIPOU DE CAPACITAÇÃO EM SEGURANÇA VIÁRIA

O balanço foi divulgado junto com a participação da corporação na quinta turma do Curso de Capacitação em Fiscalização em Segurança Viária. O comandante James e o GCM Homero representaram Ourinhos na formação, promovida pelo Sistema Estadual de Trânsito de São Paulo (Sistran-SP), com apoio técnico do Detran-SP, da Iniciativa Bloomberg para Segurança Viária Global (BIGRS) e da Global Road Safety Partnership (GRSP).

A formação abordou o uso dos registros de trânsito para orientar a fiscalização, com atenção a fatores como excesso de velocidade, consumo de álcool, uso de celular ao volante e uso de capacete e cinto de segurança. Também discutiu como o desenho das vias, os limites de velocidade e a segurança dos veículos podem ajudar a evitar mortes e lesões graves.

Segundo a corporação, a proposta é aplicar os dados de Ourinhos ao planejamento de ações preventivas, com foco na proteção dos usuários mais vulneráveis.








NOVO
MERCANTIL
GESTÃO CONTÁBIL E CONDOMINIAL
EMPRESÁRIO,
VAMOS FAZER
2027 ACONTECER?
2027
Por trás de toda empresa
existe um sonho.
Conte com a gente para
cuidar dessa jornada.
(14) 3302-3733
@NOVOMERCANTIL


RECCO
Rede de Combate ao Câncer de Ourinhos
SEJA UM
CONTRIBUINTE
MENSAL
Precisamos
de você para
continuar nossa
missão de ajudar
FAZER O BEM FAZ BEM
Saiba mais:
(14) 99613-9638
Av. Domingos Perino, 921,
Vila Perino, Ourinhos, SP
SOLIDARIEDADE AMOR DOAÇÃO CARINHO COMPAIXÃO
DOAÇÃO CARINHO COMPAIXÃO AMOR DOAÇÃO


DOE VIA
PIX
Você também
pode contribuir
com a nossa
corrente do bem
através de doações
pontuais via PIX!
RECCO
04.078.624/0001-82
CHAVE PIX CNPJ
04078624000182
NOME
REDE DE
COMBATE AO
CÂNCER DE
OURINHOS

A FORÇA DA CHUVA

Temporal em Ipaussu leva famílias a hotel e prefeito anuncia ressarcimento por danos

Pelo menos duas famílias foram acolhidas após a enxurrada invadir casas. A Raposo Tavares foi liberada no km 345, em Ipaussu, e um bloqueio em Piraju motivou desvios na região

Da redação



Prefeito Luizão

Pelo menos duas famílias foram abrigadas em um hotel depois que a enxurrada invadiu casas em Ipaussu na tarde da segunda-feira (23). Segundo o prefeito Luiz Carlos Souto, os moradores que tiveram bens danificados receberão ressarcimento. A orientação é procurar a Secretaria Municipal de Assistência Social.

A Rua Washington Luiz e a área conhecida como Panelão estão entre os pontos mais atingidos. O total de imóveis afetados e os detalhes sobre o ressarcimento ainda não foram informados nas atualizações consultadas.

RAPOSO FOI LIBERADA EM IPAUSSU

No km 345, em Ipaussu, o trânsito ficou bloqueado nos dois sentidos por cerca de 40 minutos, com congestionamento de mais de 1,5 km. Uma retroescavadeira foi usada na limpeza, e as faixas foram liberadas por volta das 17h20.

BLOQUEIO E DESVIOS FORAM REALIZADOS

Em Piraju, o alagamento levou à interdição parcial da pista no sentido leste, no km 330+984. Segundo a Via Raposo, a Polícia Militar Rodoviária implantou desvios no km 349, em Ipaussu, e no km 280, em Itaí.

O tráfego foi totalmente liberado nos dois sentidos na terça-feira, 24, conforme informou a concessionária responsável pelo trecho, que trabalhou de forma ininterrupta para restabelecer as condições de circulação e segurança da rodovia.

A operação mobilizou aproximadamente 100 colaboradores, distribuídos em diversas frentes de trabalho, e um total de 30 máquinas e equipamentos, que atuaram nos diferentes pontos da rodovia afetados pelas chuvas.

CHUVA TAMBÉM AFETOU A CAPTAÇÃO DE ÁGUA EM OURINHOS

A Ourinhos Saneamento precisou suspender temporariamente a captação e o tratamento de água do Rio Pardo na terça-feira (24), após a turbidez chegar a 5 mil uT em decorrência das chuvas na região de Ipaussu. No momento do comunicado, o abastecimento em Ourinhos era mantido pelos reservatórios, e a concessionária pediu que os moradores evitassem desperdícios.



Águas do Rio Pardo com alto nível de turbidez



Retroescavadeira trabalhou no local



Km 345 da Raposo ficou cobertapela água



Um total de 30 máquinas e equipamentos atuaram nos diferentes pontos da rodovia afetados pelas chuvas

NATAL DOS SONHOS

Compras no comércio de Ourinhos valem R$ 20 mil em prêmios

Neste fim de ano, quem escolher o comércio de Ourinhos para fazer suas compras terá um motivo a mais para comemorar.

Assessoria de Comunicação



A campanha Natal dos Sonhos 2026, promovida pela ACE Ourinhos vai distribuir R$ 20 mil em prêmios entre os consumidores que prestigiarem as lojas participantes.

Com o patrocínio da Conect Telecom e da Yamaha Comasa Motos, a campanha reúne 58 estabelecimentos de diferentes segmentos, oferecendo aos consumidores inúmeras opções para as compras de Natal e a oportunidade de começar o novo ano com um prêmio especial.

Ao todo, serão 21 ganhadores: 20 receberão prêmios de R$ 500 e um sortudo levará o grande prêmio de R$ 10 mil. Todos os prêmios serão entregues em cartões vale-compras para utilização nos estabelecimentos participantes da promoção.

"Queremos um comércio forte, lojas movimentadas e consumidores prestigiando nossas empresas. O Natal dos Sonhos foi pensado para incentivar as vendas, valorizar quem compra em Ourinhos e fazer com que os prêmios continuem movimentando nossa economia. É uma campanha em que todos ganham: os consumidores, os empresários e a nossa cidade", destaca o presidente da ACE Ourinhos, Robson Martuchi.

O sorteio será realizado no dia 21 de dezembro, às 18h, no Auditório da ACE Ourinhos.

CONFIRA AS EMPRESAS PARTICIPANTES E VIVA O MELHOR NATAL NO COMÉRCIO DE OURINHOS:

A P J Japan – Nissan, Ao Barulho Casa Mais, Avatim, Baby Center, Bella Center Cosméticos, Biografia Modas, Brinquedos da Vila, Casa dos Colchões, Chic Decorações, Chiquinho Sorvete, Cirandinha Calçados, Comercial Eletroluz, Comasa Motos – Yamaha, Conect Telecom, Contra Mão Camisaria, CR Utilidades Domésticas, Eggos Store, Empório Kiplástico, Escritório Novo Mercantil, Exclusiva Castor, Hering Store, Janda Armarinhos & Papelaria, JB Embalagens, Kantinho Confecções e Bijuterias, La Mala – Bolsas e Acessórios, Leo Magazine, Loja 7 Utilidades, Lupo Meias e Cuecas, Madeira & Cia, Mega Bramerex, Mini Money, Mundo Feliz, Natura, Nature Bella, New Age, Nippon Modas, Ótica e Foto Nacional, Ótica e Relojoaria Lisboa, Ótica Sil, Ótica Vieira, Óticas Diniz, Ourimadeiras, Ourioticas, Polo Play, Ponto Kids, Relojoaria Orient, Relojoaria Suíça, Restaurante Dona Cenira, Rosa Modas, São Francisco Presentes, Saudavelmente Refeições Congeladas, Souza Calçados, Spasso Esportivo, Sumirê Ourinhos, Tebette Modas Infantis, Toldos Parati, Tribo Skate Shop e Winston Carburadores.





INTELIGÊNCIA RÁPIDA

Como melhorar o raciocínio lógico? Veja 7 dicas

Dominar essa competência ajuda a organizar informações, solucionar problemas, tomar decisões, e pode fazer diferença em provas e processos seletivos

O raciocínio lógico, habilidade que permite analisar informações, identificar relações entre diferentes elementos, reconhecer padrões e chegar a conclusões de maneira estruturada, pode contribuir para o desempenho acadêmico em provas e vestibulares, em processos seletivos de emprego e em situações práticas do cotidiano.

Mas nem todo mundo domina essa capacidade, ou acha que é uma característica que nasce com o indivíduo. Segundo Conrado Jensen Teixeira, professor de Matemática de Barueri (SP), o raciocínio lógico pode ser aprendido ou aprimorado.

"É comum que algumas pessoas demonstrem mais facilidade para identificar padrões, estabelecer relações ou solucionar determinados problemas, enquanto outras precisam de mais tempo e prática. Isso não significa, porém, que o raciocínio lógico seja uma habilidade restrita a quem nasce com maior aptidão. Existem diferenças individuais na forma e na velocidade com que cada pessoa aprende, mas essa competência pode ser desenvolvida ao longo da vida. O contato frequente com desafios, jogos, problemas e situações que exigem análise e tomada de decisão ajuda a fortalecer esse tipo de pensamento", explica.

No ambiente escolar, o raciocínio lógico também tem papel importante. A competência aparece em questões de Matemática, mas pode ser mobilizada em diferentes áreas do conhecimento. Em provas e vestibulares, a habilidade pode ser importante mesmo quando a questão não apresenta explicitamente um "problema de lógica".

Interpretar corretamente um enunciado, selecionar as informações relevantes, estabelecer relações entre dados e avaliar alternativas são etapas presentes em diferentes tipos de questões.

A competência também ganha destaque em processos seletivos. Além de conhecimentos técnicos, algumas empresas utilizam testes de raciocínio lógico em etapas de recrutamento justamente para avaliar como o candidato lida com informações e problemas. No ambiente profissional, a habilidade também pode contribuir para analisar situações, identificar possíveis soluções e tomar decisões de maneira mais estruturada.

DICAS DE COMO DESENVOLVER O RACIOCÍNIO LÓGICO

1. RESOLVA PROBLEMAS E DESAFIOS - Uma maneira direta de exercitar o raciocínio lógico é entrar em contato regularmente com problemas que exijam mais do que a aplicação automática de uma fórmula. Sudoku, quebra-cabeças, desafios matemáticos e jogos de estratégia podem estimular a identificação de padrões e a busca por diferentes caminhos para chegar a uma solução. *"O mais importante não é apenas encontrar a resposta, mas pensar sobre o caminho utilizado para chegar até ela. Quando o estudante compara estratégias e entende por que uma solução funciona, ele desenvolve uma forma de pensar que pode ser aplicada a outros problemas",* afirma Teixeira.

2. TENTE EXPLICAR COMO CHEGOU À RESPOSTA - Depois de resolver um problema, explicar o raciocínio utilizado é uma forma de verificar se todas as etapas foram compreendidas. *"O estudante pode descrever o que identificou primeiro, quais informações considerou relevantes, quais possibilidades descartou e por que chegou àquela conclusão. Esse exercício ajuda a transformar uma resposta intuitiva em um processo consciente e organizado".*

3. IDENTIFIQUE PADRÕES NO COTIDIANO - Reconhecer padrões é uma das habilidades relacionadas ao raciocínio lógico. Para exercitá-la, é possível observar sequências numéricas, horários, rotinas, comportamentos ou informações que se repetem e tentar identificar o que existe em comum entre eles. *"Em uma sequência de números, por exemplo, o desafio pode ser descobrir qual regra está sendo utilizada. No cotidiano, a mesma lógica pode ser aplicada para perceber relações entre acontecimentos e antecipar possíveis resultados".*

4. COMPARE DIFERENTES POSSIBILIDADES 0 Muitos problemas não apresentam apenas uma possibilidade de resposta. Nesses casos, comparar alternativas antes de tomar uma decisão ajuda a desenvolver uma análise mais estruturada. *"O estudante pode fazer esse exercício diante de situações simples: escolher a melhor maneira de organizar uma tarefa, comparar diferentes caminhos para realizar uma atividade ou avaliar os prós e contras de determinada decisão".*

5. PRATIQUE A INTERPRETAÇÃO DE GRÁFICOS E TABELAS - Raciocínio lógico também envolve compreender e relacionar informações. Por isso, interpretar gráficos, tabelas e infográficos pode ser uma boa maneira de desenvolver a habilidade. *"Em vez de apenas observar os números apresentados, vale perguntar o que eles indicam, quais informações podem ser comparadas, se existe alguma tendência e quais conclusões podem ou não ser tiradas a partir dos dados".*

6. NÃO PULE ETAPAS AO RESOLVER UM PROBLEMA - Diante de uma questão difícil, pode ser tentador tentar encontrar rapidamente uma resposta. No entanto, organizar o problema em etapas pode facilitar a identificação do caminho para solucioná-lo. *"Uma estratégia é começar separando as informações disponíveis, identificando exatamente o que precisa ser descoberto e, só então, pensar nas estratégias possíveis. Esse procedimento também pode ajudar a evitar erros causados pela interpretação equivocada do problema".*

7. VARIE OS TIPOS DE EXERCÍCIO - Resolver repetidamente problemas muito semelhantes pode ajudar a automatizar determinados procedimentos, mas variar os desafios permite exercitar diferentes formas de raciocínio. Por isso, vale alternar exercícios de sequência, lógica, interpretação de dados, estratégia e situações-problema. *"A variedade também ajuda o estudante a perceber que um mesmo objetivo pode ser alcançado por diferentes caminhos. Quanto mais o estudante pratica, mais natural tende a se tornar esse processo de análise",* finaliza o professor.

RELACIONAMENTO VIOLENTO

Ciúme, controle e isolamento: como reconhecer sinais de violência que costumam ser naturalizados nas relações

Na semana de início dos 21 Dias de Ativismo, Secretaria de Políticas para a Mulher de SP alerta para comportamentos que podem caracterizar violência psicológica e orienta sobre como buscar ajuda

Secretaria Estadual da Mulher



Pedir a senha do celular como prova de confiança, exigir a localização em tempo real, questionar as roupas da companheira ou tentar afastá-la de amigos e familiares. Atitudes muitas vezes justificadas como ciúme, preocupação ou excesso de cuidado podem esconder uma forma de violência que não deixa marcas físicas, mas compromete a liberdade e a autonomia das mulheres: a violência psicológica.

Na semana em que começam os **21 Dias de Ativismo pelo Fim da Violência contra as Mulheres**, o Governo de São Paulo, por meio da Secretaria de Políticas para a Mulher, alerta para comportamentos abusivos que, por serem naturalizados nas relações afetivas, nem sempre são reconhecidos como violência.

A mobilização, realizada de 20 de novembro a 10 de dezembro, busca ampliar a conscientização sobre o tema e divulgar os canais de proteção disponíveis.

É importante trazer esse assunto à tona, já que os relacionamentos abusivos não se caracterizam apenas por agressões físicas. Conforme especialistas mostram, a violência psicológica pode começar de maneira sutil, com críticas constantes, ciúme excessivo, humilhações e tentativas de controlar as escolhas da mulher.

Com o tempo, ela pode passar a mudar seu comportamento para evitar conflitos, afastar-se de amigos e familiares e abrir mão da própria liberdade. Reconhecer esses sinais é fundamental para recuperar a autonomia.

A Lei Maria da Penha reconhece a violência psicológica como uma das formas de violência doméstica e familiar contra a mulher, incluindo condutas como ameaça, constrangimento, manipulação, isolamento, vigilância constante e chantagem. A prática também é tipificada como crime no Código Penal brasileiro.

COMO RECONHECER QUE UMA SITUAÇÃO ULTRAPASSOU O LIMITE - Nem sempre é fácil perceber que um relacionamento está se tornando abusivo. Muitas mulheres convivem com situações de desconforto por acreditarem que determinados comportamentos fazem parte da relação ou representam demonstrações de afeto.

Um dos primeiros sinais de alerta é quando as atitudes do parceiro começam a provocar incômodo, constrangimento, medo ou sensação de perda de liberdade.

Deixar de fazer algo de que gosta, mudar a maneira de se vestir ou evitar encontros com amigos para não provocar conflitos são situações que merecem atenção. Outro sinal importante é a dificuldade de estabelecer limites. Quando dizer "não" provoca ameaças, humilhações, chantagens ou medo da reação do companheiro, pode haver uma dinâmica de controle e violência psicológica.

Embora o desconforto, por si só, não caracterize necessariamente um crime, é motivo suficiente para buscar orientação. A mulher não precisa esperar uma agressão física para procurar ajuda.

"Quando uma situação começa a incomodar, quando a mulher sente que está perdendo sua liberdade ou que precisa mudar seu comportamento para evitar conflitos, é importante ficar atenta. Muitas vezes, a violência começa com atitudes que são confundidas com cuidado ou demonstrações de amor. É fundamental que essa mulher saiba que não está sozinha, que pode e deve procurar ajuda. Temos uma rede de proteção preparada para oferecer orientação e acolhimento. Nenhuma mulher precisa enfrentar a violência sozinha", destaca a secretária de Políticas para a Mulher do Estado de São Paulo, Adriana Liporoni.

QUANDO O CUIDADO SE TRANSFORMA EM CONTROLE? - A diferença está no respeito à liberdade e à autonomia. Demonstrar preocupação não significa determinar com quem a companheira pode conversar, quais roupas deve vestir ou onde pode ir.

Compartilhar senhas ou localização, por exemplo, deve ser uma escolha, e não uma imposição. Entre os principais sinais de alerta estão: **Ciúme excessivo:** acusações frequentes de infidelidade, cobranças e desconfiança constante.

Vigilância e controle: exigência de senhas, fiscalização de mensagens, redes sociais, horários e localização.

Isolamento: tentativas de afastar a mulher de familiares, amigos e colegas de trabalho.

Humilhação e chantagem emocional: críticas recorrentes, ameaças e manipulação para impor comportamentos.

Restrição da autonomia: impedimentos para trabalhar, estudar, administrar o próprio dinheiro ou tomar decisões pessoais.

Essas atitudes merecem atenção, especialmente quando provocam medo ou são utilizadas para exercer poder sobre a mulher.

RECONHECER É O PRIMEIRO PASSO PARA BUSCAR AJUDA - O medo, a dependência emocional ou financeira e o afastamento da rede de apoio podem dificultar a busca por ajuda. Por isso, familiares e amigos também têm papel importante na identificação dos sinais e no acolhimento, sem julgamentos ou culpabilização

No Estado de São Paulo, as mulheres contam com uma rede de atendimento e proteção que inclui Delegacias de Defesa da Mulher (DDMs), Salas DDM 24 horas e serviços digitais.

ONDE BUSCAR AJUDA?

- 190 – Polícia Militar: atendimento de emergência em situações de risco imediato, com apoio especializado da Cabine Lilás.

- 180 – Central de Atendimento à Mulher: orientações sobre direitos, serviços e registro de denúncias, gratuitamente, 24 horas por dia.

- DDMs e DDM Online: atendimento especializado e registro de ocorrências de violência contra a mulher.

- Aplicativo SP Mulher Segura: registro de BO, solicitação de medida protetiva, acesso à rede de atendimento e botão do pânico para mulheres com medida protetiva vigente.

21 DIAS DE ATIVISMO - Realizada entre 20 de novembro, Dia da Consciência Negra, e 10 de dezembro, Dia Internacional dos Direitos Humanos, a mobilização dos 21 Dias de Ativismo reforça a importância da prevenção e do enfrentamento à violência contra as mulheres, com atenção especial às desigualdades raciais e à violência que atinge as mulheres negras.

A campanha também marca o dia 25 de novembro, Dia Internacional para a Eliminação da Violência contra as Mulheres. **SP POR TODAS** - O SP Por Todas é um movimento do Governo do Estado de São Paulo que reúne e amplia a visibilidade das políticas públicas voltadas às mulheres, fortalecendo a rede de proteção, acolhimento e promoção da autonomia profissional e financeira em todo o estado.

Mais informações: www.spportodas.sp.gov.br.



CADÁVER ENCONTRADO

Jovem é encontrado morto com sinais de violência em casa abandonada em Ourinhos

Delegacia de Investigações Gerais (DIG) investiga o homicídio; uma possível desavença entre frequentadores do imóvel está entre as hipóteses levantadas pela Polícia Civil



Da redação

Um jovem, cuja identidade ainda não foi oficialmente confirmada, foi encontrado morto na manhã desta sexta-feira (27), no interior de uma casa abandonada, localizada na Rua Professor Francisco Dias Negrão, Vila Kennedy, nas proximidades do Supermercado São Judas Tadeu, em Ourinhos.

A Polícia Militar foi acionada para atender à ocorrência de encontro de cadáver e, ao chegar ao endereço, constatou que a vítima já estava sem vida, apresentando diversos sinais de violência.

O imóvel, que estava desocupado, teria sido invadido e estaria sendo utilizado por pessoas em situação de rua.

Equipes da Polícia Militar, da Delegacia de Investigações Gerais (DIG) e da Polícia Científica estiveram no local para preservar a cena do crime e realizar os primeiros levantamentos periciais.

O delegado João Beffa, da DIG de Ourinhos, acompanhou os trabalhos e confirmou que as circunstâncias em que o corpo foi encontrado indicam tratar-se de um homicídio.

"É um homicídio, o local aqui indica que é um homicídio. [...] A vítima foi agredida violentamente", afirmou o delegado.

Segundo Beffa, o jovem apresentava afundamento craniano e inúmeras lesões pelo corpo. A suspeita inicial é de que as agressões tenham sido praticadas com instrumentos contundentes, como pedaços de madeira ou pedras. Objetos que podem ter sido utilizados no crime foram encontrados no interior do imóvel.

POLÍCIA INVESTIGA POSSÍVEL DESAVENÇA

Uma das hipóteses levantadas inicialmente pela Polícia Civil é de que o homicídio tenha ocorrido após uma desavença entre pessoas que frequentavam o imóvel, porém esta possibilidade ainda será melhor apurada no decorrer das investigações.

O delegado também destacou que as características das vestimentas da vítima indicavam uma possível situação de vulnerabilidade social.

A Delegacia de Investigações Gerais (DIG) trabalha para identificar a vítima, esclarecer as circunstâncias e a motivação do crime, além de identificar os responsáveis.

Até o fechamento desta matéria, 15h00, o delegado doutor João Beffa não havia confirmado a identidade da vítima.



VIOLÊNCIA EM OURINHOS

Jovem relata ter sido esfaqueado na Vila Odilon após cobrar devolução de pertences

Segundo o boletim de ocorrência, o rapaz de 22 anos foi atingido nas costas e na cabeça em uma praça da Vila Odilon. Ele foi atendido na UPA e disse que não precisou ficar internado.

Imagem ilustrativa IA



Da redação

Um jovem de 22 anos procurou a Polícia Civil na noite da quarta-feira (25) e relatou ter sido atingido por três golpes de faca em uma praça da Vila Odilon, em Ourinhos. Segundo o boletim de ocorrência, a agressão aconteceu por volta das 14h, na Rua Padre Rui Cândido da Silva, após ele cobrar de um rapaz de 23 anos a devolução de pertences que teriam sido furtados de sua casa.

À polícia, o jovem disse que roupas, um perfume e R$ 150 em dinheiro haviam desaparecido de seu quarto cerca de um mês antes. Ele afirmou que o suspeito teria admitido a subtração e prometido devolver os pertences. Por isso, segundo o relato, o furto não foi registrado na ocasião.

Ao encontrar o rapaz na praça, o jovem disse que voltou a cobrar a devolução. Segundo o depoimento, o suspeito retornou com uma sacola de roupas que não pertenciam ao jovem e a arremessou na direção dele. A discussão evoluiu para uma luta corporal, durante a qual o suspeito teria usado uma faca. O jovem relatou que foi atingido duas vezes nas costas e uma na parte de trás da cabeça. O suspeito saiu correndo após uma testemunha gritar e chamar a atenção de pessoas que estavam na praça.

O jovem afirmou que procurou atendimento no posto de saúde da Cohab e depois passou por exames na UPA. Ele também relatou ter recebido ameaças de morte durante a discussão e, anteriormente, por mensagens no Instagram.

A Polícia Civil registrou o caso como furto, lesão corporal e ameaça e requisitou exame de corpo de delito. O boletim não registra prisão em flagrante.

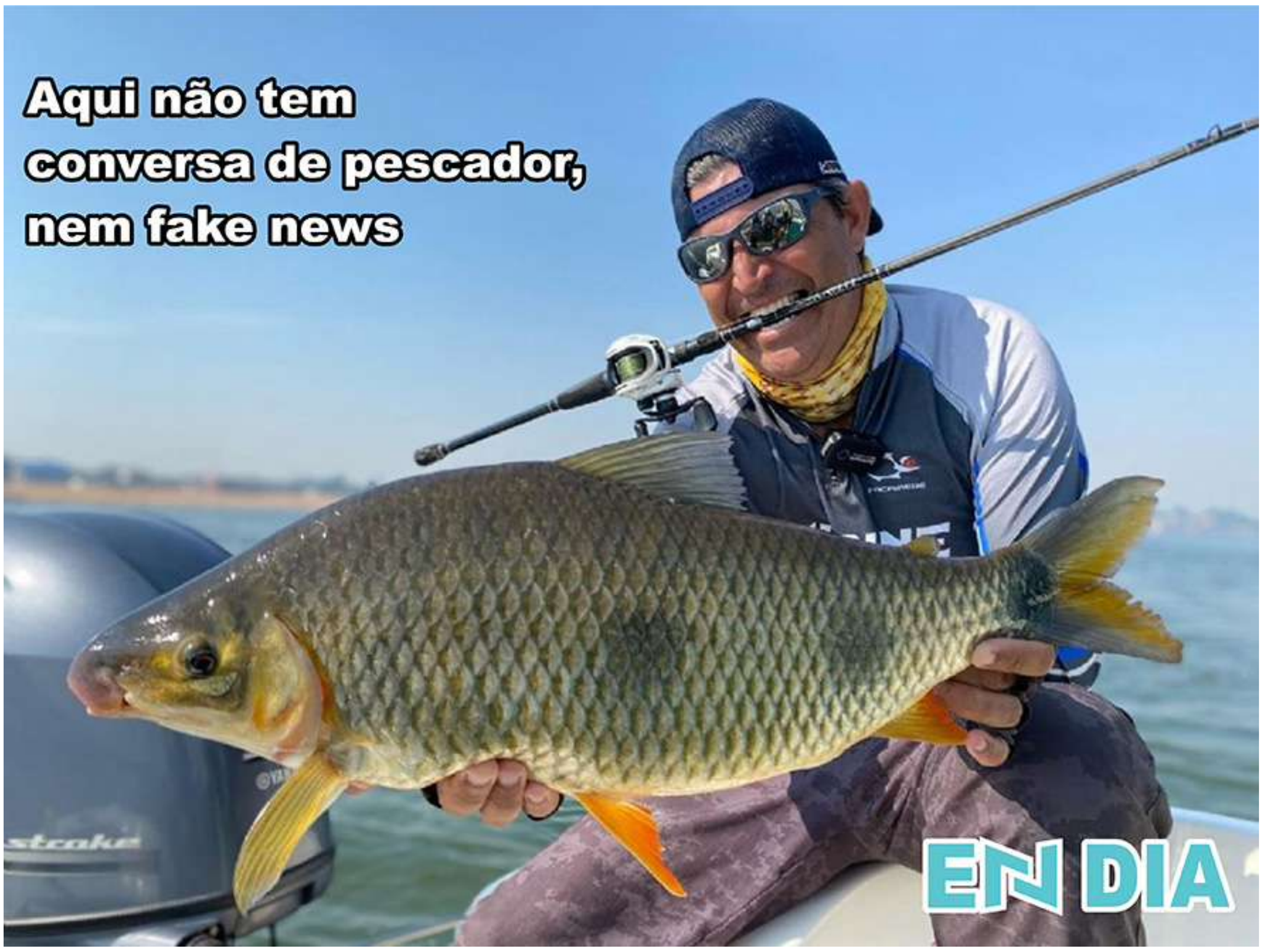

PAGAMENTO SOB AMEAÇA

Morador de Ourinhos paga R$ 850 após receber ameaças pelo WhatsApp

Desconhecido usou fotos e informações sobre familiares para intimidar a vítima, segundo o boletim. As cobranças continuaram mesmo após o Pix.

Da redação

Imagem gerada por IA

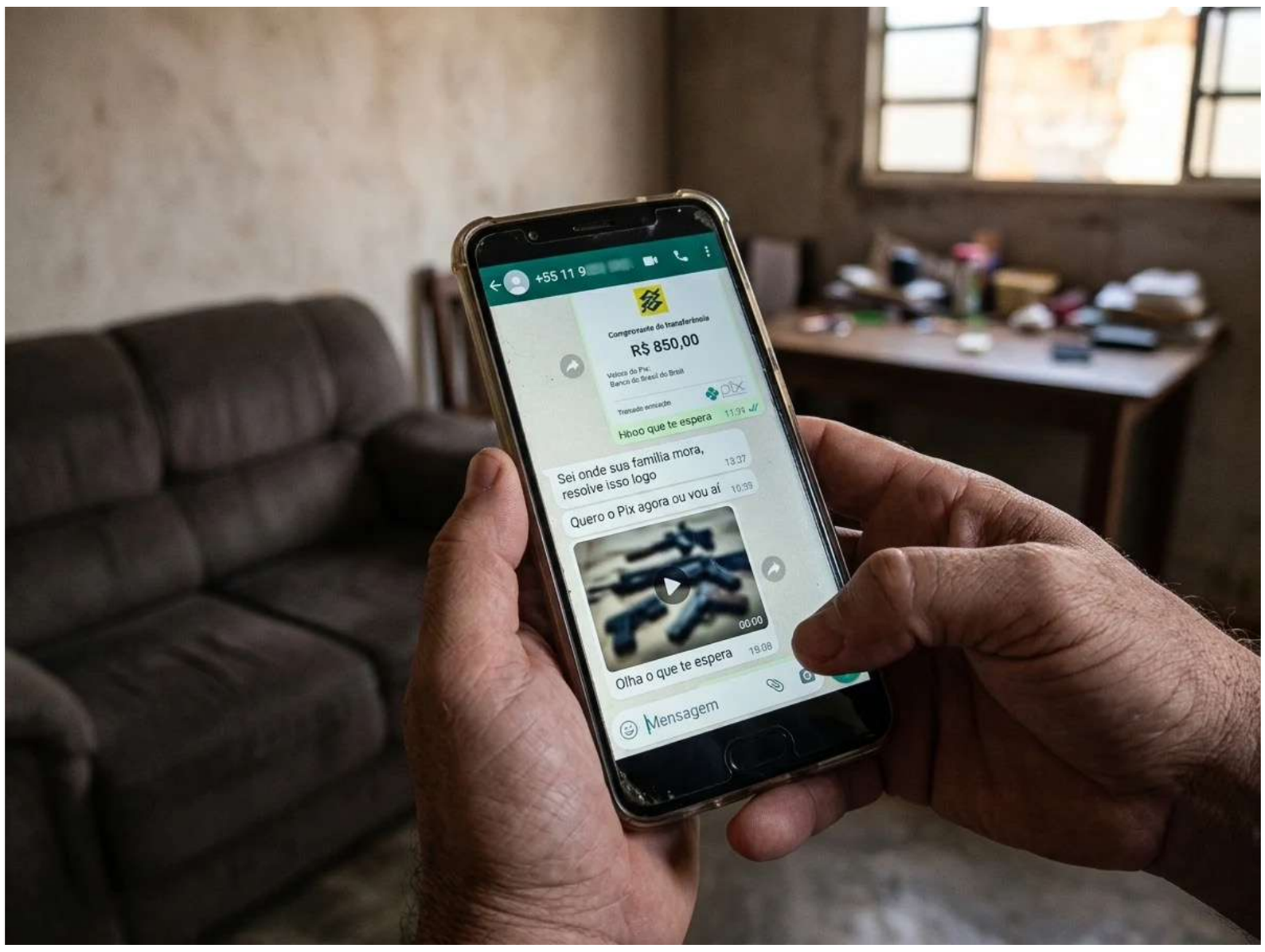

Um morador de Ourinhos procurou a Polícia Civil na madrugada de quinta-feira (26) após receber ameaças pelo WhatsApp e transferir R$ 850 via Pix. Segundo o boletim de ocorrência, um desconhecido exigiu dinheiro e continuou cobrando novos valores mesmo depois de receber o pagamento.

As mensagens começaram na tarde de quarta-feira (25). O morador relatou à polícia que o remetente tinha fotos dele e informações sobre seus familiares, e dizia integrar uma facção criminosa, alegando que a vítima havia marcado e cancelado encontros com garotas de programa, usando essa versão para justificar a cobrança.

COBRANÇAS CONTINUARAM APÓS O PIX

Com medo de que as ameaças fossem cumpridas, o morador fez a transferência e apresentou o comprovante à Polícia Civil. Segundo seu relato, o desconhecido também ameaçou ir até a casa da vítima e enviou um vídeo com armas para intimidá-la. O homem não apareceu no endereço.

Diante das novas cobranças, o morador procurou orientação de um policial conhecido, que recomendou interromper o contato. Ele disse que não fez outros pagamentos.

CASO FOI REGISTRADO COMO EXTORSÃO

O morador informou que acionou o Mecanismo Especial de Devolução (MED) pelo Banco do Brasil para tentar recuperar o dinheiro. O boletim não informa se o valor foi devolvido.

A Polícia Civil registrou o caso como extorsão, e a ocorrência ficou para apreciação do delegado titular.



IDENTIFICAÇÃO DE CONDUTOR

Motociclista fica ferida em colisão e pede imagens de câmeras para identificar condutor em Ourinhos



Mulher afirma que o outro motociclista avançou a placa de parada obrigatória e deixou o local sem prestar socorro. O caso foi registrado na Polícia Civil.



Da redação

Uma motociclista ficou ferida após colisão entre duas motos no cruzamento da Avenida Henrique Migliari com a Rua Antônio Soares da Silva, em Ourinhos. Segundo a mulher, o acidente aconteceu na manhã da terça-feira, 24, por volta das 7h44, quando seguia para o trabalho. Ela pede que moradores da região verifiquem se suas câmeras de segurança registraram a passagem do outro condutor.

De acordo com o relato registrado no boletim de ocorrência, a vítima reduziu a velocidade ao se preparar para virar à esquerda, porém o outro condutor avançou a sinalização de parada obrigatória e atingiu sua Honda Biz. Com o impacto, a mulher caiu e bateu a cabeça. Ainda segundo o relato, o motociclista se levantou, conferiu a própria moto e deixou o local sem prestar socorro.

Pessoas que estavam nas proximidades ajudaram a mulher e entraram em contato com a família. O noivo dela a levou a uma unidade de pronto atendimento. Em conversa com o EnDia Negocião, a motociclista relatou ferimentos em uma perna e no antebraço esquerdo, deslocamento no ombro direito e dores nas costelas.

O boletim foi registrado na Central de Polícia Judiciária (CPJ) de Ourinhos na quarta-feira (25). Segundo o documento, câmeras de segurança registraram a colisão, mas as imagens obtidas até o registro da ocorrência não permitiram identificar a placa da outra moto. A mulher descreveu o veículo como uma motocicleta preta. Quem tiver imagens que possam ajudar na identificação pode apresentá-las à Polícia Civil.

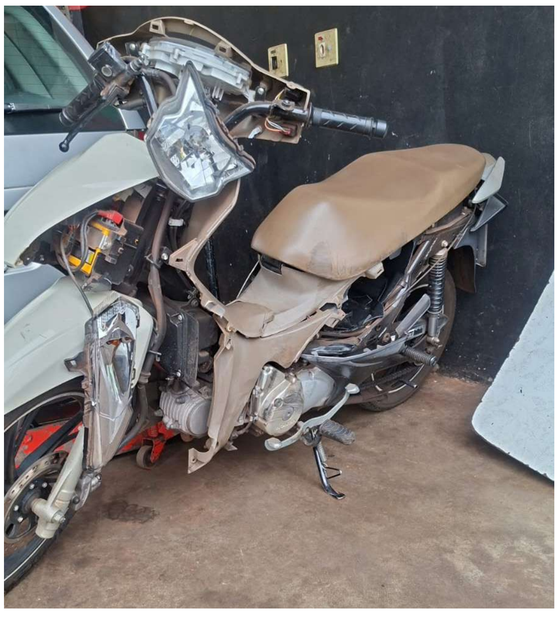



CONECTADA AO PREJUÍZO

Idosa perde mais de R$ 30 mil após buscar atendimento para conserto de internet em Ourinhos

Vítima de 76 anos instalou um aplicativo por orientação de um suposto atendente e, dois dias depois, descobriu compras e transferência bancária que não reconhece

Imagem gerada por IA



Da redação

Uma aposentada de 76 anos, moradora do Jardim São Judas Tadeu, em Ourinhos, foi vítima de um golpe eletrônico que resultou em um prejuízo de R$ 30.782,96. O caso foi registrado na tarde de quarta-feira (25), no Plantão da Polícia Civil.

De acordo com o boletim de ocorrência, na segunda-feira (23), a idosa realizou uma pesquisa na internet para localizar o telefone de atendimento da operadora Alares, uma vez que estava enfrentando problemas com o serviço contratado.

Inicialmente, ela foi atendida por uma mulher, que a direcionou para um homem que se identificou como Lucas. O suposto atendente informou que os procedimentos seriam realizados por meio de um aplicativo e orientou a aposentada a instalá-lo em seu celular.

Após realizar o download, a vítima abriu uma solicitação para reparo do serviço de internet.

CELULAR APRESENTOU COMPORTAMENTO ESTRANHO

Na manhã de quarta-feira (25), ao acordar, a aposentada percebeu que seu aparelho celular apresentava um comportamento estranho, exibindo a imagem de um cadeado na tela.

Preocupada, entrou em contato com seu filho, que levantou a possibilidade de o aparelho ter sido invadido.

A mulher procurou uma agência da Caixa Econômica Federal e, com o auxílio da gerente de sua conta, constatou diversas movimentações financeiras que não reconhecia.

As compras realizadas com seu cartão de crédito totalizaram R$ 27.082,96. Também foi identificada uma transferência via Pix no valor de R$ 3.700,00.

A vítima apresentou os comprovantes das transações à Polícia Civil, que registrou a ocorrência como estelionato mediante fraude eletrônica, de autoria desconhecida.

ALERTA À POPULAÇÃO

O caso reforça a importância de buscar os canais oficiais de atendimento das empresas, evitando números telefônicos encontrados em páginas desconhecidas ou anúncios na internet.

Também é fundamental não instalar aplicativos por orientação de desconhecidos, não compartilhar senhas ou códigos de segurança e jamais permitir o acesso remoto ao celular sem verificar a legitimidade do atendimento.

Em caso de suspeita de fraude, a orientação é comunicar imediatamente a instituição financeira e registrar um boletim de ocorrência.



VIZINHO INDESEJADO

GCM prende homem suspeito de tráfico de drogas perto de escola em Ourinhos

Abordagem ocorreu na noite de quinta-feira (26), nas proximidades da Escola Amélia Abujamra. Segundo a Guarda, sete das oito porções apreendidas estavam escondidas perto de uma árvore.

Da redação

Um homem foi preso suspeito de tráfico de drogas na noite de quinta-feira (26), durante patrulhamento preventivo da Guarda Civil Municipal de Ourinhos nas proximidades da Escola Amélia Abujamra. A abordagem foi realizada pela Equipe Delta no cruzamento das ruas Luís Berenguel e José Carlos Zambido, onde, segundo a corporação, são recorrentes as denúncias e ocorrências relacionadas ao tráfico de drogas.

Durante a busca pessoal, os guardas encontraram com o homem uma embalagem com pó branco semelhante à cocaína e R$ 218 em dinheiro, em notas diversas.

ABORDADO INDICOU ONDE ESTAVAM OUTRAS SETE PORÇÕES

De acordo com a GCM, ao ser questionado, o homem disse que estava vendendo drogas no local e indicou onde havia escondido outras sete porções, perto de uma árvore nas imediações. Ele afirmou aos guardas que as embalagens também lhe pertenciam.

Ao todo, foram apreendidas oito porções, que somaram 21,23 gramas de substância semelhante à cocaína.

O homem recebeu voz de prisão e foi levado ao Plantão Policial. Segundo a GCM, ele permaneceu preso à disposição da Justiça após a apresentação da ocorrência à Polícia Civil.



Todo mundo gosta de ser bem informado, até você.



EN DIA
MAIS QUE NOTÍCIA, SUA MELHOR INFORMAÇÃO

GERENTE DE “FACHADA”

Jovem investigado por golpe do falso gerente bancário é preso em Ourinhos

Operação da Polícia Civil de Jales apreendeu 18 cartões bancários, celulares, drogas, munição e um veículo; suspeito teria recebido comissão de 10% sobre valores provenientes de golpes

Da redação

Imagem gerada por IA



Um jovem de 23 anos foi preso na manhã da quinta-feira (26), em Ourinhos, durante uma operação da Polícia Civil de Jales (SP), que investiga um esquema de estelionato conhecido como golpe do falso gerente bancário.

A ação, decorrente de medidas judiciais expedidas pela Comarca de Araçatuba (SP), teve início por volta das 5h, com diligências em imóveis localizados na Rua Eurico Amaral dos Santos, nas regiões da Vila Kennedy e do Jardim América.

Durante a abordagem policial, o jovem teria admitido informalmente que disponibilizava sua conta bancária para receber dinheiro proveniente dos golpes, ficando com uma comissão de 10% sobre os valores recebidos.

Ele também teria confirmado algumas das movimentações financeiras identificadas durante as investigações.

CARTÕES BANCÁRIOS, DROGAS E VEÍCULO APREENDIDOS - Durante o cumprimento do mandado de busca e apreensão, os policiais localizaram diversos materiais que poderão auxiliar no aprofundamento das investigações. Entre os itens apreendidos estão: 18 cartões bancários, uma máquina de cartão, aparelhos celulares, porções de entorpecentes, uma balança de precisão, uma munição de calibre .32, cédulas de imitação de papel-moeda, um caderno com anotações relacionadas à aplicação de golpes, um veículo.

Questionado sobre os entorpecentes, o jovem alegou que seriam destinados ao consumo próprio. A Polícia Civil deverá apurar eventual envolvimento do investigado com o tráfico de drogas.

PRISÃO EM FLAGRANTE

Além da investigação por estelionato, o jovem foi autuado em flagrante pela posse irregular de munição e pela suspeita de ocultação de bens.

Segundo a autoridade policial, o veículo apreendido teria sido adquirido no mesmo período em que ocorreram as movimentações financeiras investigadas.

O suspeito não apresentou documentação que comprovasse a origem lícita dos recursos utilizados na aquisição.

Ele foi encaminhado à Central de Polícia Judiciária (CPJ) de Ourinhos, onde ficou à disposição da Justiça para audiência de custódia.

Natural do Paraná, o jovem não possui antecedentes por estelionato conhecidos pela equipe responsável pelas investigações. As investigações prosseguem.



NEM TUDO QUE RELUZ É OURO

Polícia Civil de Ourinhos deflagra operação contra associação criminosa especializada em furtos a joalherias

Um dos investigados teve sua prisão temporária efetivada em Santa Cruz do Rio Pardo, enquanto outro, que se encontrava fora do país, foi localizado e preso logo após desembarcar no Aeroporto Internacional de Guarulhos



Da redação

Policiais Civis de Ourinhos deram cumprimento, nas datas de 25 e 26 de novembro, a mais uma fase da operação policial destinada à desarticulação de associação criminosa investigada pela prática de furtos qualificados contra joalherias e outros estabelecimentos comerciais da região.

A investigação teve início após o registro de diversos furtos qualificados ocorridos em Ourinhos/SP, os quais apresentavam características semelhantes quanto ao modo de execução, envolvendo arrombamentos, violação de cofres e subtração de joias, relógios, dinheiro e outros objetos de elevado valor.

Durante os trabalhos investigativos foram analisadas imagens de sistemas de monitoramento, realizadas diligências de campo e produzidos relatórios de inteligência que permitiram identificar a atuação coordenada dos autores, os veículos utilizados na prática criminosa e a ligação dos investigados com os delitos apurados. As apurações revelaram ainda movimentações financeiras relevantes entre os envolvidos, indicando possível participação de terceiros na ocultação e circulação dos valores provenientes dos crimes.

Em fase anterior da investigação, o cumprimento de mandado de busca e apreensão resultou na apreensão de relógios, semijoias, ferramentas utilizadas em arrombamentos e outros objetos de interesse investigativo, parte deles posteriormente reconhecidos por vítimas que resultaram na prisão em flagrante de um Investigado por delito diverso.





Com o aprofundamento das investigações e após o deferimento de medidas cautelares pelo Poder Judiciário, foram expedidos mandados de prisão temporária, busca e apreensão, bloqueio de contas bancárias e arresto de bens dos investigados, visando não apenas à produção de provas, mas também à descapitalização do grupo criminoso e à preservação de patrimônio para eventual ressarcimento dos prejuízos causados às vítimas.

Nesta fase da operação, foram cumpridos mandados judiciais nos municípios de Santa Cruz do Rio Pardo, Jundiaí, Itatiba, São Paulo e Santana de Parnaíba. Um dos investigados teve sua prisão temporária efetivada em Santa Cruz do Rio Pardo, enquanto outro, que se encontrava fora do país, foi localizado e preso logo após desembarcar no Aeroporto Internacional de Guarulhos, em ação integrada entre equipes da Polícia Civil de Ourinhos e policiais da DEATUR.

Também foram realizadas buscas em diversos endereços vinculados aos investigados, especialmente com a finalidade de esclarecer a participação de pessoas relacionadas às movimentações financeiras identificadas durante a investigação. Embora os bens subtraídos não tenham sido integralmente recuperados até o momento, as diligências permitiram confirmar a qualificação e os endereços dos investigados, além de reunir importantes elementos probatórios sobre a cadeia de circulação e destinação do produto dos furtos.

As investigações prosseguem com o cumprimento de novas diligências e análise do material arrecadado, visando à completa identificação dos integrantes da associação criminosa, à recuperação dos bens subtraídos e à responsabilização criminal de todos os envolvidos.

CASAL EM DESCOMPASSO

Polícia é acionada para atendimento de desentendimento entre casal em Salto Grande

Segundo o boletim de ocorrência, a filha relatou que o pai causava perturbação em frente à casa da mãe, no bairro Vila do Sapo.

Da redação

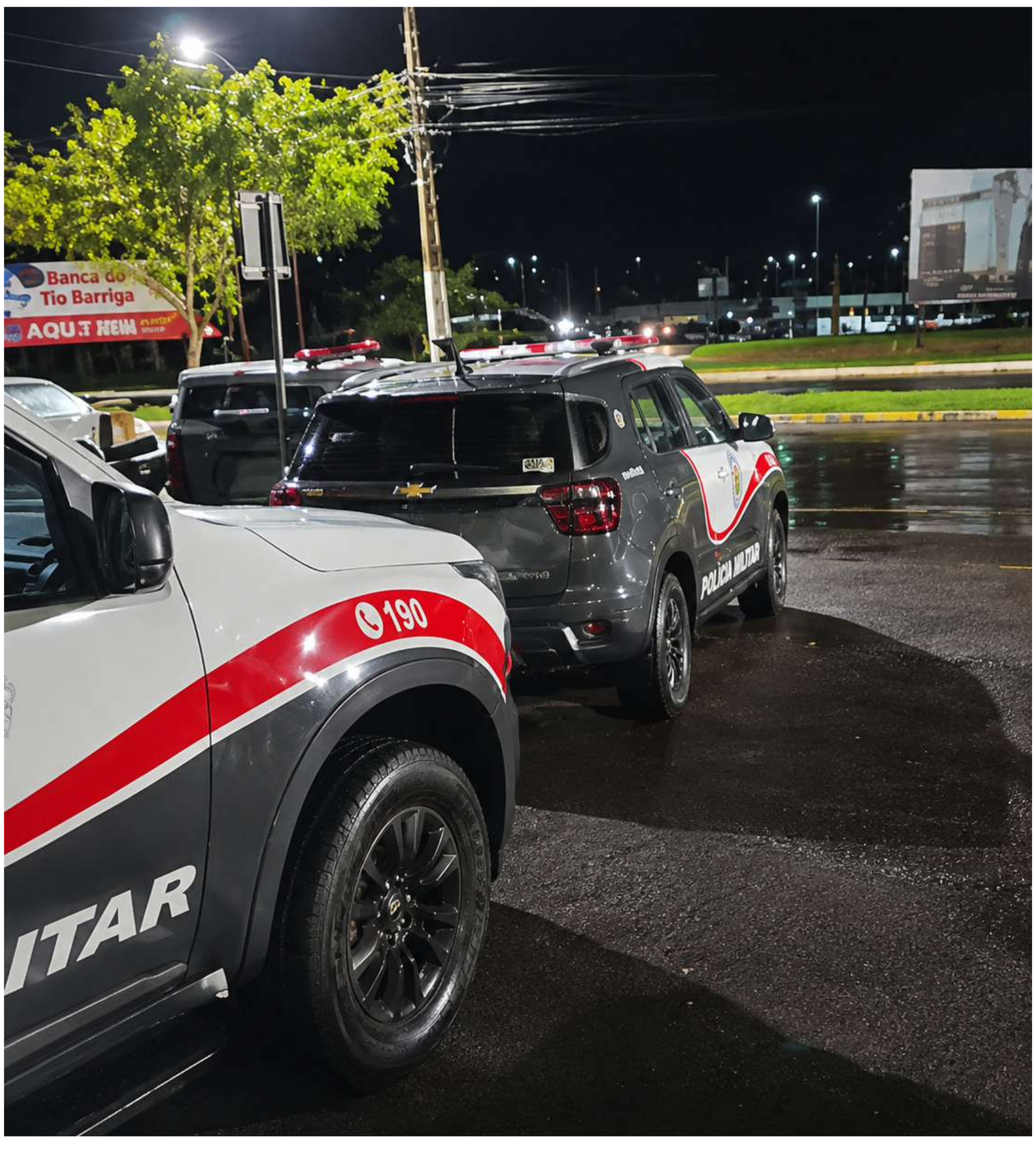

A Polícia Militar foi acionada na noite de quarta-feira (25) para atender a uma ocorrência de desentendimento entre um casal no bairro Vila do Sapo, em Salto Grande. Segundo o boletim de ocorrência, a filha chamou a equipe por volta das 19h e informou que o pai estava em frente à casa da mãe, causando perturbação.

Quando os policiais chegaram, o homem já havia deixado o local. A mulher contou à equipe que, dois dias antes, havia pedido ao marido que saísse de casa porque queria encerrar o relacionamento. Segundo ela, ele voltou na quarta-feira e queria permanecer no imóvel.

Durante o atendimento, a mulher relatou que, diante da recusa, o marido disse que mataria os animais que ela cria, entre eles um pato, um ganso e galinhas. Ela afirmou que não houve agressão física naquele dia.

PM VERIFICOU A EXISTÊNCIA DE MEDIDA PROTETIVA

A mulher informou que tinha uma medida protetiva contra o marido, e os policiais localizaram a medida no sistema. Ela contou que os dois haviam voltado a morar juntos depois do pedido de proteção, numa tentativa de retomar o relacionamento.

Enquanto a equipe ouvia a mulher, o homem passou pelo local e foi abordado. Segundo o boletim, ele disse aos policiais que havia falado em matar os animais depois que a mulher recusou seu pedido para voltar a morar na casa. Durante a revista, a PM encontrou com ele duas porções de uma substância semelhante à maconha, que foram apreendidas.

HOMEM NEGOU A AMEAÇA NA DELEGACIA

No Plantão Policial de Ourinhos, o homem negou ter feito ameaças e afirmou que passaria a morar com os pais. O boletim foi registrado com natureza relacionada à substância apreendida e ficou para apreciação do delegado titular.

Os dois foram liberados após serem ouvidos. A mulher foi orientada a procurar a Delegacia de Salto Grande caso considere necessário pedir a renovação da medida protetiva.

Verdade, seriedade e imparcialidade:
jornalismo é isso e ponto.



Editais & Falecimentos



NOME DO (A) FALECIDO (A)	NOME DA MÃE	DATA FALEC.
IVANI DE SOUZA MARTINS	OLIMPIA AMARO DE SOUZA	13/11/2026
JUDITE MARIA DIAS	GERTRUDES MARIA DIAS	16/11/2026
ELIA LORENZZETTI CHAHAD	ALBINA CASINI	16/11/2026
WILSON ANTONIO PEREIRA	MARIA APARECIDA PEREIRA	15/11/2026
ANISIO SILVERIO DOS SANTOS	AUGUSTA MARIA DOS SANTOS	08/11/2026
LÍDIA MARCIA GONÇALVES	MARTA RIBEIRO DOS SANTOS	17/11/2026
ANA CAMARGO DE OLIVEIRA	SEBASTIANA FERREIRA PRADO	15/11/2026
ALEX JUNIOR ARAUJO CONCEIÇÃO	CRISTIANE ARAUJO CONCEIÇÃO	21/11/2026
MARIA CRISTINA ARGENTA	ANA PEREIRA DA SILVA ARGENTA	08/11/2026
PEDRO TURCO	AURORA ZIOLLE	12/11/2026
LUCÍ VERA JABLONSKI	APARECIDA POZZETTI JABLONSKI	19/11/2026
LUIZ CORRÊA DA ROSA	MARIA VERGILIA DE JESUS	20/11/2026
CREUSIR DE JESUS	APARECIDA DEZANQUI	20/11/2026
THEREZA BEFFA VIANA	AMALIA SALVADOR	21/11/2026
EDIMAR LUCIO MENDES DE BRITO	MARIA INETE FERREIRA MENDES	18/11/2026
ALZIRA JUSTO FERRETTO	LEONILDA FRONTELI	13/11/2026
MARCOS ANTONIO DA SILVA	MARIA DE LOURDES CEZARIO DA SILVA	22/11/2026
AGENOR CAETANO GOZZO	ANGELINA PALMIERI	21/11/2026
MALVINA CORRÊA LEITE NASCIMENTO	ANTONIA BENTA DE JESUS	21/11/2026
ZIZA ALVES FERREIRA	IZALTINA DOMINGUES ALVES	18/11/2026
ANA GABRIELA RIBEIRO DA SILVA	MARIA LÉA RIBEIRO DA SILVA	21/11/2026
PAULO SERGIO ROSENDO	LENTRICIA COSTA	24/11/2026
AGNALDO JOSÉ DA SILVA	JOVINA MARIA DA SILVA	19/11/2026
ADELIA MARQUES DA SILVA	CAROLINA MARQUES	24/11/2026

Anunciamos nossas
empresas somente aqui.
O que você está esperando?
EN DIA

